

ส่วนที่ ๑ บทนำ

๑. ความสำคัญของการติดตามและประเมินผล

การติดตาม (Monitoring) และ การประเมิน (Evaluation) เป็นกระบวนการที่แตกต่างกันมีจุดหมายไม่เหมือนกัน แต่กระบวนการทั้งสองมีความเกี่ยวข้องสัมพันธ์กัน และเมื่อนำแนวคิดและหลักการติดตามและประเมินผล (Monitoring and Evaluation) มาประสานใช้ด้วยกันอย่างเหมาะสม จะช่วยให้ผู้บริหารท้องถิ่น พนักงานเทศบาล พนักงานจ้าง สมาชิกสภาท้องถิ่น สามารถกำกับดูแล ทบทวน และพัฒนางาน พัฒนาท้องถิ่นตามแผนงานโครงการได้อย่างมีประสิทธิภาพและประสิทธิผล การติดตามและประเมินผลแผนพัฒนาท้องถิ่นสี่ปีของเทศบาลตำบลพรรณานคร จึงเป็นการติดตามผลที่สำคัญ ดังนี้

๑. ผลการปฏิบัติงานของผู้รับผิดชอบแต่ละแผนงาน โครงการเพื่อการพัฒนาเทศบาลตำบลพรรณานคร หรือกิจกรรมต่าง ๆ ที่ดำเนินการหรือไม่ได้ดำเนินการตามแผนพัฒนาท้องถิ่นที่ได้กำหนดไว้หรือไม่ รวมทั้งงบประมาณในการดำเนินงาน

๒. ผลการใช้ปัจจัยหรือทรัพยากรต่าง ๆ ในการพัฒนาเทศบาลตำบลพรรณานคร ตรวจสอบดูว่าแผนงาน โครงการเพื่อการพัฒนาได้รับปัจจัยหรือทรัพยากรทั้งด้านปริมาณ และคุณภาพตามระยะเวลาที่กำหนดไว้หรือไม่อย่างไร

๓. ผลการดำเนินงาน ตรวจสอบดูว่าได้ผลตรงตามเป้าหมายที่กำหนดไว้หรือไม่เพียงใด มีปัญหาอุปสรรคอะไรบ้าง ทั้งในด้านการจัดทำแผนพัฒนาท้องถิ่น การดำเนินการตามแผนงานและโครงการเพื่อการพัฒนาท้องถิ่น และขั้นตอนต่าง ๆ ในการดำเนินการตามโครงการเพื่อการพัฒนาท้องถิ่น

๔. ความสำคัญของการติดตามและประเมินแผนเป็นเครื่องมือสำคัญในการทดสอบผลการดำเนินงานตามภารกิจขององค์กรปกครองส่วนท้องถิ่นว่าดำเนินการได้ตามเป้าหมายที่กำหนดไว้หรือไม่ ทำให้ทราบและกำหนดทิศทางการพัฒนาได้อย่างเป็นรูปธรรมและเกิดความชัดเจนที่จะทำให้ทราบถึงจุดแข็ง (strengths) จุดอ่อน (weaknesses) โอกาส (opportunities) ปัญหาหรืออุปสรรค (threats) ของแผนพัฒนาท้องถิ่นสี่ปี (พ.ศ. ๒๕๖๑-๒๕๖๔) โครงการ กิจกรรมต่าง ๆ ซึ่งอาจเกิดจากผู้บริหารท้องถิ่น สมาชิกสภาปลัดเทศบาลตำบล ผู้บริหารระดับหัวหน้าสำนัก/ผู้อำนวยการกอง บุคลากรของเทศบาลตำบลพรรณานคร สภาพพื้นที่และผู้มีส่วนเกี่ยวข้องเพื่อนำไปสู่การปรับปรุงแผนงาน โครงการพัฒนาให้เกิดความสอดคล้องกับสภาพพื้นแวล้อมในสังคมภายใต้ความต้องการและความพึงพอใจของประชาชนเทศบาลตำบลพรรณานคร

บทสรุปของความสำคัญก็คือ ในการไปสู่การวางแผนการพัฒนาในปีต่อ ๆ ไปเพื่อให้เกิดผลสัมฤทธิ์เชิงคุณค่าในกิจการสาธารณะมากที่สุดและเมื่อพบจุดแข็งก็ต้องเร่งรับดำเนินการและจะต้องมีความสุขรอบคอบในการดำเนินการขยายโครงการ งานต่าง ๆ ที่เป็นจุดแข็งและพึงรอโอกาสในการเสริมสร้างให้เกิดจุดแข็งนี้ และเมื่อพบปัญหาและอุปสรรคก็ต้องตั้งรับให้มั่น รอโอกาสที่จะดำเนินการและตั้งมั่นอย่างสุขุมรอบคอบพยายามลดถอยสิ่งที่เป็นปัญหาและอุปสรรค เมื่อพบจุดอ่อนต้องหยุดและถดถอยปัญหาลงให้ได้ ดำเนินการปรับปรุงให้ดีขึ้นตั้งรับให้มั่นเพื่อรอโอกาสและสุดท้ายเมื่อมีโอกาสก็จะต้องใช้พันธมิตรหรือผู้มีส่วนได้เสียในเทศบาลตำบลพรรณานคร ให้เกิดประโยชน์เพื่อดำเนินการขยายแผน โครงการ งานต่าง ๆ พร้อมการปรับปรุงและเร่งรับดำเนินการ สิ่งเหล่านี้จะถูกค้นพบเพื่อให้เกิดการพัฒนาองค์กรปกครองส่วนท้องถิ่นโดยการติดตามและประเมินผลซึ่งส่งผลให้เกิดกระบวนการพัฒนาอย่างเข้มแข็งและมีความยั่งยืน เป็นไปตามเป้าหมายประสงค์ที่ตั้งไว้ได้อย่างดียิ่ง

๒. วัตถุประสงค์ของการติดตามและประเมินผล

การติดตามและประเมินผลแผนพัฒนาท้องถิ่นที่มุ่งค้นหาแผนงาน โครงการที่ได้ดำเนินการไปแล้วว่าสิ่งใดควรดำเนินการต่อไปตามวัตถุประสงค์ของแผนงาน โครงการ หรือศึกษาระหว่างดำเนินการตามโครงการ เพื่อการพัฒนาท้องถิ่นว่ามีปัญหาใดควรปรับปรุงเพื่อการบรรลุเป้าหมาย ติดตามและประเมินผลแผนงาน โครงการเพื่อการพัฒนาท้องถิ่นที่ไม่ได้ดำเนินการเป็นเพราะเหตุใด เกิดปัญหาจากเรื่องใด จึงได้กำหนดเป็น วัตถุประสงค์ได้ดังนี้

๑. เพื่อเป็นเครื่องมือในการบริหารราชการท้องถิ่นของเทศบาลตำบลพรรณานคร ซึ่งจะช่วยตอบสนองภารกิจตามอำนาจหน้าที่ของหน่วยงาน รวมทั้งปรับปรุงการปฏิบัติงานให้ดีขึ้น มีประสิทธิภาพ และประสิทธิผล

๒. เพื่อให้ทราบความก้าวหน้าการดำเนินงานตามระยะเวลาและเป้าหมายที่กำหนดไว้ สภาพผลการดำเนินงาน ตลอดจนปัญหา อุปสรรคในการพัฒนาท้องถิ่นตามภารกิจที่ได้กำหนดไว้

๓. เพื่อเป็นข้อมูลสำหรับเร่งรัด ปรับปรุง แก้ไข ข้อบกพร่องของการดำเนินงาน โครงการ การยกเลิกโครงการที่ไม่เหมาะสมหรือหมดความจำเป็นของเทศบาลตำบลพรรณานคร

๔. เพื่อทราบถึงสภาพการบริหารการใช้จ่ายงบประมาณของเทศบาลตำบลพรรณานคร

๕. เพื่อสร้างความรับผิดชอบของผู้บริหารท้องถิ่น ปลัดเทศบาล ผู้บริหารระดับสำนัก/กองทุกระดับของเทศบาลตำบลพรรณานคร ที่จะต้องผลักดันให้การดำเนินงาน โครงการต่าง ๆ เป็นไปอย่างมีประสิทธิภาพบรรลุวัตถุประสงค์กับให้เกิดประโยชน์กับผู้มีส่วนได้เสีย ผู้มีส่วนเกี่ยวข้อง ประชาชนในเขตพื้นที่ทั้ง ๑๓ หมู่บ้าน

๖. เพื่อติดตามและประเมินผลการดำเนินงานตามตัวชี้วัดร้อยละความสำเร็จของปฏิบัติงานตามแผนงาน/โครงการของสำนัก/กอง/ฝ่ายต่าง ๆ ในปีงบประมาณ พ.ศ. ๒๕๖๑

๓. ขั้นตอนการติดตามและประเมินผล

ระเบียบกระทรวงมหาดไทยว่าด้วยการจัดทำแผนพัฒนาขององค์กรปกครองส่วนท้องถิ่น พ.ศ. ๒๕๔๘ และแก้ไขเพิ่มเติม (ฉบับที่ ๒) พ.ศ. ๒๕๕๙ ข้อ ๒๙ กำหนดว่า คณะกรรมการติดตามและประเมินผลแผนพัฒนาท้องถิ่น มีอำนาจหน้าที่ ดังนี้ (๑) กำหนดแนวทาง วิธีการในการติดตามและประเมินผลแผนพัฒนา (๒) ดำเนินการติดตามและประเมินผลแผนพัฒนา (๓) รายงานผลและเสนอความเห็นซึ่งได้จากการติดตามและประเมินผลแผนพัฒนาต่อผู้บริหารท้องถิ่น เพื่อให้ผู้บริหารท้องถิ่นเสนอต่อสภาท้องถิ่น และคณะกรรมการพัฒนาท้องถิ่นพร้อมทั้งประกาศผลการติดตามและประเมินผลแผนพัฒนาให้ประชาชนในท้องถิ่นทราบในที่เปิดเผย ภายในสิบห้าวันนับแต่วันรายงานผลและเสนอความเห็นดังกล่าวและต้องปิดประกาศไว้เป็นระยะเวลาไม่น้อยกว่า สามสิบวันโดยอย่างน้อยปีละสองครั้งภายในเดือนเมษายนและภายในเดือนตุลาคมของทุกปี (๔) แต่งตั้ง คณะอนุกรรมการหรือคณะทำงานเพื่อช่วยปฏิบัติงานตามที่เห็นสมควร

๑. การดำเนินการติดตามและประเมินผล

คณะกรรมการติดตามและประเมินผลแผนพัฒนาท้องถิ่น มีจำนวน ๑๑ คน ประกอบด้วย

๑) สมาชิกสภาเทศบาลที่สภาเทศบาลตำบลพรรณานคร คัดเลือก จำนวน ๓ คน

๒) ผู้แทนประชาคมท้องถิ่นที่ประชาคมท้องถิ่นคัดเลือก จำนวน ๒ คน

๓) ผู้แทนหน่วยงานที่เกี่ยวข้องที่ผู้บริหารท้องถิ่นคัดเลือก จำนวน ๒ คน

๔) หัวหน้าส่วนการบริหารที่คัดเลือกกันเอง จำนวน ๒ คน และผู้ทรงคุณวุฒิที่ผู้บริหารท้องถิ่นคัดเลือก จำนวน ๒ คน

คณะกรรมการติดตามและประเมินผลแผนพัฒนาท้องถิ่นของเทศบาลตำบลพรรณานคร ต้องดำเนินการให้การติดตามและประเมินผลแผนพัฒนาท้องถิ่นบรรลุวัตถุประสงค์ตามแผนพัฒนาท้องถิ่นสี่ปี ดังนี้

๑. ประชุมเพื่อกำหนดกรอบแนวทาง และวิธีการติดตามและประเมินผลแผนพัฒนาท้องถิ่นสี่ปี โดยการทำหนดกรอบ แนวทาง วิธีการ และห้วงเวลาให้เหมาะสมกับเทศบาลตำบลพรรณานคร

๒. ดำเนินการติดตามและประเมินผลพัฒนาท้องถิ่นสี่ปีตามกรอบแนวทาง วิธีการ และห้วงเวลาที่ กำหนด โดยสามารถติดตามและประเมินผลได้ตลอดระยะเวลา

๓. รายงานผลและเสนอความเห็นซึ่งได้จากการติดตามและประเมินผลแผนพัฒนาท้องถิ่นสี่ปีต่อ นายกเทศมนตรีตำบลพรรณานคร เพื่อดำเนินการต่อไป

๒. การกำหนดแนวทางและวิธีการ

คณะกรรมการติดตามและประเมินผลแผนพัฒนาท้องถิ่นของเทศบาลตำบลพรรณานคร ได้ กำหนดการแบ่งขั้นตอนเพื่อเป็นการกำหนดแนวทางและวิธีการสำหรับการติดตามและประเมินผลแผนพัฒนา ของเทศบาลตำบลพรรณานคร ดังนี้

๒.๑ การกำหนดวัตถุประสงค์และขอบเขตการติดตามและประเมินผล การติดตามยุทธศาสตร์ และโครงการเพื่อการพัฒนาท้องถิ่น จะเริ่มดำเนินการศึกษาและรวบรวมข้อมูลของโครงการที่จะติดตามว่ามี วัตถุประสงค์หลักอะไร มีการกำหนดการติดตามและประเมินผลไว้หรือไม่ (ซึ่งดูได้จากการกำหนดตัวชี้วัด : KPI) ถ้ากำหนดไว้แล้วมีความชัดเจนเพียงใด ใครเป็นผู้รับผิดชอบ ใครเป็นผู้ใช้ผลการติดตาม เป็นต้น จากนั้นศึกษาว่า ผู้ใช้ผล การนำผลไปใช้ประโยชน์อย่างไร เมื่อใด ข้อมูลหลัก ๆ ที่ต้องการคืออะไร ต้องการให้รายงานผลอย่างไร มีข้อเสนอแนะในการติดตามผลอย่างไร ซึ่งการศึกษาดังกล่าวอาจใช้วิธีสัมภาษณ์และ/หรือสังเกตแล้วนำผลที่ ได้มากำหนดเป็นวัตถุประสงค์และขอบเขตในการติดตาม

๒.๒ วางแผนติดตามและประเมินผล จะนำวัตถุประสงค์และขอบเขตในการติดตามงานจาก ข้อ ๒.๑ มาวิเคราะห์ แล้วเขียนรายละเอียด ซึ่งประกอบด้วย ประเด็นหลัก ๆ คือ วัตถุประสงค์การติดตาม แหล่งข้อมูล เวลาที่เก็บข้อมูล วิธีการเก็บรวบรวมข้อมูล และวิธีการวิเคราะห์ข้อมูล จากนั้นสร้างเครื่องมือซึ่งส่วน ใหญ่จะเป็นแบบสัมภาษณ์หรือแบบสอบถาม กำหนดการทดลองและปรับปรุงเครื่องมือ

๒.๓ ดำเนินการหรือปฏิบัติตามแผนพัฒนาท้องถิ่น เป็นการดำเนินการตามวัตถุประสงค์และ ขั้นตอนที่ได้กำหนดไว้ ซึ่งสิ่งสำคัญที่ต้องการในขั้นนี้ คือ ข้อมูลจากแหล่งต่าง ๆ ดังนั้น แม้จะวางแผนพัฒนา ท้องถิ่นไว้ดีและได้ข้อมูลที่มีคุณภาพเพียงใดก็ตาม แต่ถ้าในเชิงปริมาณได้น้อยก็ต้องติดตามเพิ่มจนกว่าจะได้ครบ ขั้นต่ำตามที่กำหนดไว้ตามแผนพัฒนาท้องถิ่น

๒.๔ การวิเคราะห์ข้อมูล เป็นการวิเคราะห์ตามวัตถุประสงค์ของการติดตามที่กำหนดไว้ แต่ละโครงการตามตัวชี้วัดที่กำหนดไว้ โดยอาจใช้วิธีการทางสถิติพื้นฐาน เช่น การแจกแจง ค่าร้อยละ ค่าเฉลี่ย ค่าเบี่ยงเบนมาตรฐาน จำนวน เป็นต้น หรืออาจใช้การวิเคราะห์แบบ Matrix การพรรณนาเปรียบเทียบ การเขียน Flow Chart การแสดงแผนภูมิแกนต์ (Gantt Chart) หรืออาจใช้หลาย ๆ วิธีประกอบกันตามความเหมาะสม ของพื้นที่เทศบาลตำบลพรรณานคร

๒.๕ รายงานตามแบบแผนพัฒนาท้องถิ่นเป็นการรายงานให้ผู้เกี่ยวข้องทราบโดยรายงานตามแบบ ที่กำหนดไว้ตามแผนพัฒนาท้องถิ่น ทั้งนี้ การรายงานผลการติดตามแผนงาน โครงการหนึ่ง ๆ อาจมีหลายลักษณะ ก็ได้ตามความเหมาะสมของเทศบาลตำบลพรรณานคร ในการรายงานผลการติดตามโครงการอาจเขียนเป็น รายงานเชิงเทคนิคซึ่งประกอบด้วยก็ได้ ความเป็นมาของโครงการที่จะติดตามโดยสรุปวัตถุประสงค์และประโยชน์ ที่คาดว่าจะได้รับจากการติดตาม ซึ่งจะปรากฏในส่วนที่ ๒ และส่วนที่ ๓

๒.๖ รายงานผล คณะกรรมการติดตามและประเมินผลแผนพัฒนาท้องถิ่น รายงานผลและเสนอ ความเห็นซึ่งได้จากการติดตามและประเมินผลแผนพัฒนาของเทศบาลตำบลพรรณานครต่อผู้บริหารท้องถิ่น เพื่อให้ผู้บริหารท้องถิ่นเสนอต่อสภาท้องถิ่นและคณะกรรมการพัฒนาท้องถิ่นของเทศบาลตำบลพรรณานคร โดยอย่างน้อยปีละสองครั้งภายในเดือนเมษายนและภายในเดือนตุลาคมของทุกปี

๒.๗ การวินิจฉัยสั่งการ การนำเสนอเพื่อให้เกิดการเปลี่ยนแปลง ปรับปรุง แก้ไขที่ดี หลังจาก คณะกรรมการติดตามและประเมินผลแผนพัฒนาของเทศบาลตำบลพรรณานคร หรือผู้เกี่ยวข้องหรือผู้มีอำนาจ

ในสำนัก กอง ฝ่ายต่าง ๆ ได้รับรายงานสรุปแล้วจะวินิจฉัย/สั่งการ เพื่อแก้ไขปัญหาที่ได้จากรายงานสรุป ซึ่งอาจกระทำโดยตรงหรือเสนอรายงานตามสายบังคับบัญชาก็ได้ตามความเหมาะสมต่อนายกเทศมนตรี

๓. การรายงานผล

คณะกรรมการติดตามและประเมินผลแผนพัฒนาของเทศบาลตำบลพรหมานคร มีอำนาจหน้าที่ในการรายงานผลและเสนอความเห็นซึ่งได้จากการติดตามและประเมินผลแผนพัฒนาต่อผู้บริหารท้องถิ่น เพื่อให้ผู้บริหารท้องถิ่นเสนอต่อสภาท้องถิ่นและคณะกรรมการพัฒนาขององค์กรปกครองส่วนท้องถิ่นโดยอย่างน้อยปีละสองครั้งภายในเดือนเมษายนและภายในเดือนตุลาคมของทุกปี

ขั้นตอนการรายงานผล

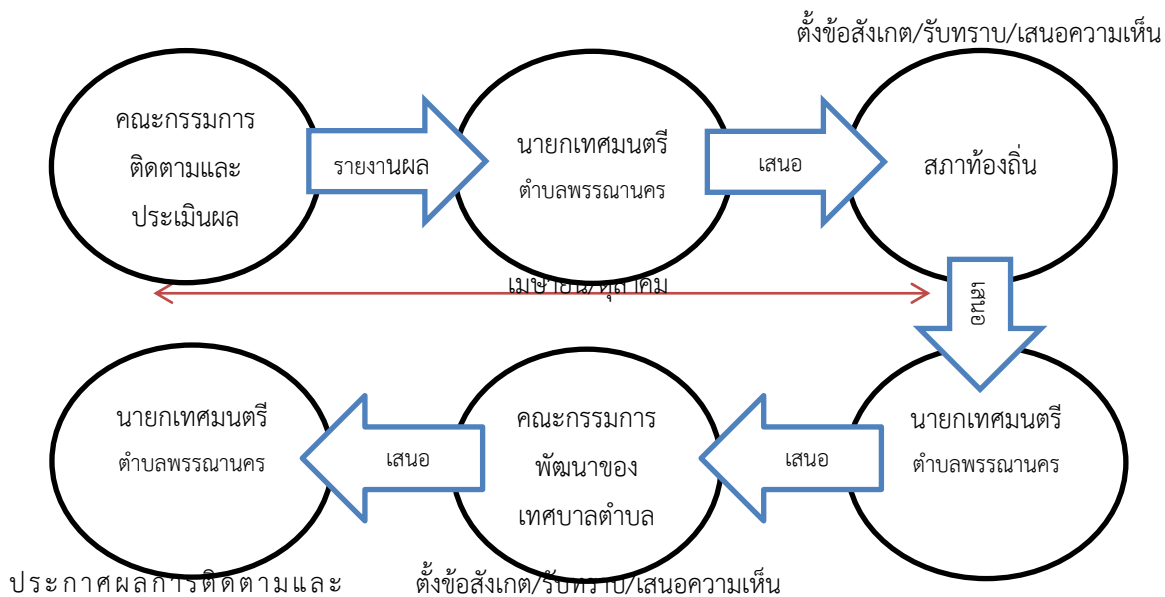

ประกาศผลการติดตามและประเมินผลแผนพัฒนาให้ประชาชนในเขตเทศบาลตำบลทราบในที่เปิดเผยภายในสิบห้าวันนับแต่วันรายงานผลและเสนอความเห็นดังกล่าวและต้องปิดประกาศไว้เป็นระยะเวลาไม่น้อยกว่าสามสิบวัน

๔. เครื่องมือการติดตามและประเมินผล

เครื่องมือการติดตามและประเมินผลแผนพัฒนาท้องถิ่น (Monitoring and evaluation tools for local development plans) เป็นสิ่งของ วัสดุ อุปกรณ์หรือเทคนิควิธีการที่คณะกรรมการติดตามและประเมินผลแผนพัฒนาเทศบาลตำบลพรหมานคร ใช้ในการเก็บข้อมูลการติดตามผลรวมทั้งโดยการพิจารณาเลือกใช้เครื่องมือและเทคนิควิธีการที่คณะกรรมการติดตามและประเมินผลแผนพัฒนาท้องถิ่นได้คิดสร้างไว้เพื่อใช้ในการติดตามและประเมินผล เช่น แบบสอบถามวัดทัศนคติ มาตรฐานประมาณค่า และวิธีการ เป็นต้น และหรือโดยการสร้างเครื่องติดตามและประเมินผลแผนพัฒนาท้องถิ่นได้แก่ แบบสอบถาม (Questionnaires) แบบสัมภาษณ์ (Interview) และแบบสังเกตการณ์ (Observation) เป็นต้น โดยอาศัยสภาพพื้นที่ทั่วไป อำนาจหน้าที่ ภารกิจของเทศบาลตำบลพรหมานคร รวมถึงผู้มีส่วนได้เสียในท้องถิ่นรวมทั้งเกณฑ์มาตรฐาน แบบต่าง ๆ ที่ได้กำหนดขึ้นหรือการนำไปทดลองใช้เพื่อปรับปรุงแก้ไขแล้ว จึงนำเครื่องมือการติดตามและประเมินผลแผนพัฒนาท้องถิ่นไปใช้ในการปฏิบัติงานจริงหรือภาคสนาม ดำเนินการสำรวจและเก็บข้อมูล วิเคราะห์ข้อมูลสรุปข้อมูลที่เป็นจริงต่อไป

๑. กรอบและแนวทางในการติดตามและประเมินผล

คณะกรรมการติดตามและประเมินผลแผนพัฒนาท้องถิ่นของเทศบาลตำบลพรรณานคร กำหนดกรอบและแนวทางในการติดตามและประเมินผล ดังนี้

๑.๑ กำหนดกรอบเวลา (Time & Time Frame) โดยกำหนดกรอบระยะเวลา ดังนี้

๑) ประชุมคณะกรรมการติดตามและประเมินผลแผนพัฒนาท้องถิ่นของเทศบาลตำบลพรรณานคร อย่างน้อยปีละ ๒ ครั้ง

๒) สรุปผลการติดตามและประเมินผลในรอบ ๖ เดือน และสรุปภาพรวมของ ๖ เดือน ที่ผ่านมาทุกครั้ง

๓) รายงานผลและเสนอความเห็นซึ่งได้จากการติดตามและประเมินผลแผนพัฒนาต่อผู้บริหารท้องถิ่นภายในเดือนเมษายน และภายในเดือนตุลาคม เพื่อให้นายกเทศมนตรีตำบลพรรณานครเสนอสภาเทศบาลตำบลพรรณานคร ภายในระยะเวลาที่กำหนด

๑.๒ ความสอดคล้อง (Relevance) เป็นความสอดคล้องของยุทธศาสตร์ แผนงาน โครงการ (หรือผลผลิต) ที่ได้กำหนดขึ้นมีความสอดคล้องและนำไปกำหนดเป็นวิสัยทัศน์ของเทศบาลตำบลพรรณานคร

๑.๓ ความเพียงพอ (Adequacy) กำหนดทรัพยากรสำหรับการดำเนินการติดตามและประเมินผลประกอบด้วยคน เงิน วัสดุ อุปกรณ์ เครื่องมือในการปฏิบัติงานตามศักยภาพโดยนำเครื่องมือที่มีอยู่จริงในเทศบาลตำบลพรรณานคร มาปฏิบัติงาน

๑.๔ ความก้าวหน้า (Progress) กรอบของความก้าวหน้าแผนงาน โครงการต่าง ๆ จะวัดจากรายการที่เป็นโครงการในรอบ ๔ ปี วัดได้จากช่องปีงบประมาณและที่ผ่านมา โครงการที่ต่อเนื่องจากปีงบประมาณที่ผ่านมา

๑.๕ ประสิทธิภาพ (Efficiency) เป็นการติดตามและประเมินผลความสัมพันธ์กันระหว่างผลผลิตหรือผลที่ได้รับจริงกับทรัพยากรที่ถูกใช้ไปในการพัฒนาท้องถิ่นของเทศบาลตำบลพรรณานคร ซึ่งสามารถวัดได้ในเชิงปริมาณ ขนาด ความจุ พื้นที่ จำนวน ระยะเวลา เป็นต้น

๑.๖ ประสิทธิผล (Effectiveness) เป็นผลที่ได้จากประสิทธิภาพทำให้เกิดผลลัพธ์และผลผลิต (Outcome and Output) ซึ่งสามารถวัดได้ในเชิงปริมาณและเชิงคุณภาพหรือวัดได้เฉพาะเชิงคุณภาพ ซึ่งวัดเป็นความพึงพอใจหรือสิ่งที่ประชาชนชื่นชอบหรือการมีความสุข เป็นต้น

กำหนดแนวทางการวิเคราะห์สภาพแวดล้อมการติดตามและประเมินผลมีความจำเป็นที่จะต้องวิเคราะห์สภาพแวดล้อมของเทศบาลตำบลพรรณานคร ทั้งในระดับหมู่บ้านระดับตำบล และอาจรวมถึงอำเภอและจังหวัดสกลนคร เพราะว่ามีความสัมพันธ์และปฏิสัมพันธ์ในเชิงการพัฒนาท้องถิ่นแบบองค์รวมของจังหวัดเดียวกัน

๒. ระเบียบ วิธีในการติดตามและประเมินผล

คณะกรรมการติดตามและประเมินผลแผนพัฒนาท้องถิ่นของเทศบาลตำบลพรรณานคร กำหนดระเบียบ วิธีในการติดตามและประเมินผล ดังนี้

๒.๑ ระเบียบในการติดตามและประเมินผลแผนพัฒนา ระเบียบวิธีในการติดตามและประเมินผลมีองค์ประกอบใหญ่ ๆ ที่สำคัญ ๓ ประการ คือ

๑) ผู้เข้าร่วมติดตามและประเมินผล

๒) เครื่องมือ

๓) กรรมวิธีหรือวิธีการต่าง ๆ

๒.๒ วิธีในการติดตามและประเมินผลแผนพัฒนา

๑) การออกแบบการติดตามและประเมินผล การออกแบบเพื่อการติดตามและประเมินผลแผนพัฒนามีเป้าหมายเพื่อมุ่งตอบปัญหาการติดตามและประเมินผลได้อย่างตรงประเด็น อธิบายหรือควบคุมความผันแปรของโครงการเพื่อการพัฒนาท้องถิ่นที่จะเกิดขึ้นได้

๒) การสำรวจ (survey) เป็นการรวบรวมข้อมูลจากบันทึกหรือทะเบียนที่ผู้รับผิดชอบโครงการจัดทำไว้แล้ว หรืออาจเป็นข้อมูลที่คณะกรรมการติดตามและประเมินผลต้องจดบันทึก (record) สังเกต (observe) หรือวัด (measurement) โดยคณะกรรมการติดตามและประเมินผลจะดำเนินการในพื้นที่จากผู้มีส่วนเกี่ยวข้อง เจ้าหน้าที่ บุคลากรของเทศบาลตำบลพรหมานนคร เป็นข้อมูลที่มีอยู่ตามธรรมชาติ พฤติกรรม ความต้องการ ซึ่งศึกษาได้โดยวิธีการสังเกตและสามารถวัดได้

๓. กำหนดเครื่องมือที่ใช้ในการติดตามและประเมินผล

คณะกรรมการติดตามและประเมินผลแผนพัฒนาท้องถิ่นของเทศบาลตำบลพรหมานนคร กำหนดเครื่องมือที่ใช้ในการติดตามและประเมินผล โดยอาศัยหนังสือกระทรวงมหาดไทยและคู่มือของกรมส่งเสริมการปกครองท้องถิ่นดังนี้

๓.๑ การทดสอบและการวัด (Tests & Measurements) วิธีการนี้จะทำการทดสอบและวัดผลเพื่อระดับการเปลี่ยนแปลง ซึ่งรวมถึงแบบทดสอบต่าง ๆ การประเมินการปฏิบัติงาน และแนวทางการวัด จะใช้เครื่องมือใดในการทดสอบและการวัดนั้นเป็นไปตามความเหมาะสมของโครงการพัฒนาท้องถิ่น เช่น การทดสอบและการวัดโครงการก่อสร้างถนนคอนกรีตเสริมเหล็ก(จะใช้การทดสอบและการวัดอย่างไร) โครงการจัดงานประเพณีแห่เทียน (จะใช้การทดสอบและการวัดอย่างไร) เป็นต้น

๓.๒ การสัมภาษณ์ (Interviews) อาจเป็นการสัมภาษณ์เดี่ยว หรือกลุ่มก็ได้ การสัมภาษณ์เป็นการยืนยันว่า ผู้มีส่วนเกี่ยวข้อง ผู้ได้รับผลกระทบมีความเกี่ยวข้องและได้รับผลกระทบในระดับใด โดยทั่วไปการสัมภาษณ์ถูกแบ่งออกเป็น ๒ ประเภท คือ การสัมภาษณ์แบบเป็นทางการหรือกึ่งทางการ (formal or semi-formal interview) ซึ่งใช้แบบสัมภาษณ์แบบมีโครงสร้าง (structure interviews) ดำเนินการสัมภาษณ์ และการสัมภาษณ์แบบไม่เป็นทางการ (informal interview) ซึ่งคล้าย ๆ กับการพูดสนทนาอย่างไม่มีพิธีรีตอง ไม่เคร่งครัดในขั้นตอน

๓.๓ การสังเกต (Observations) คณะกรรมการติดตามและประเมินผลแผนพัฒนาเทศบาลตำบลพรหมานนคร ใช้การสังเกตเพื่อเฝ้าดูว่ากำลังเกิดอะไรขึ้นกับการพัฒนาท้องถิ่นของเทศบาลตำบลพรหมานนคร มีการบันทึกการสังเกต แนวทางในการสังเกต และกำหนดการดำเนินการสังเกต (๑) การสังเกตแบบมีส่วนร่วม (Participant observation) เป็นวิธีการสังเกตที่คณะกรรมการติดตามและประเมินผลเข้าไปใช้ชีวิตร่วมกับประชาชนในหมู่บ้านกิจกรรมร่วมกัน (๒) การสังเกตแบบไม่มีส่วนร่วม (Non-participant observation) หรือการสังเกตโดยตรง (Direct observation) เป็นการสังเกต บันทึกลักษณะทางกายภาพ โครงสร้าง และความสัมพันธ์ของผู้มีส่วนได้เสียในเทศบาลตำบลพรหมานนคร

๓.๔ การสำรวจ (surveys) ในที่นี้หมายถึง การสำรวจเพื่อประเมินความคิดเห็น การรับรู้ทัศนคติ ความพึงพอใจ ความจำเป็น ความต้องการของประชาชนในเทศบาลตำบลพรหมานนคร คณะกรรมการติดตามและประเมินผลแผนพัฒนาเทศบาลตำบลพรหมานนคร จะมีการบันทึกการสำรวจ และทิศทางการสำรวจไว้เป็นหลักฐาน

๓.๕ เอกสาร (Documents) การติดตามและประเมินผลยุทธศาสตร์และการติดตามและประเมินผลโครงการมีความจำเป็นอย่างยิ่งที่จะต้องใช้อเอกสาร ซึ่งเป็นเอกสารที่เกี่ยวข้องกับยุทธศาสตร์การพัฒนา ปัญหาความต้องการของประชาชนในท้องถิ่น สาเหตุของปัญหา แนวทางการแก้ไขปัญหาหรือแนวทางการพัฒนา ตลอดจนเป้าประสงค์ ค่าเป้าหมาย กลยุทธ์ แผนงาน ผลผลิตหรือโครงการ วัสดุทัศนของเทศบาลตำบลพรหมานนคร

ส่วนที่ ๒ การติดตามและประเมินผล

๑. สรุปผลการติดตามและประเมินผล ปีงบประมาณ พ.ศ. ๒๕๖๑

๑.๑ ยุทธศาสตร์การพัฒนา ปีงบประมาณ พ.ศ. ๒๕๖๑

๑.๑.๑ แผนยุทธศาสตร์การพัฒนาเทศบาลตำบลพรหมานนครเป็นแผนยุทธศาสตร์ที่กำหนดระยะเวลา ๔ ปี พ.ศ. ๒๕๖๑-๒๕๖๔ ซึ่งเป็นแผนพัฒนาเศรษฐกิจและสังคมของเทศบาลตำบลพรหมานนครที่กำหนดยุทธศาสตร์ และแนวทางการพัฒนาของเทศบาลตำบลพรหมานนครซึ่งแสดงถึงวิสัยทัศน์ พันธกิจ และจุดมุ่งหมายเพื่อการพัฒนาในอนาคต โดยสอดคล้องกับแผนพัฒนาเศรษฐกิจและสังคมแห่งชาติ แผนการบริหารราชการแผ่นดิน ยุทธศาสตร์การพัฒนาจังหวัด แผนพัฒนาอำเภอ และแผนพัฒนาหมู่บ้าน/ชุมชน

๑.๑.๒ แผนยุทธศาสตร์การพัฒนาเทศบาลตำบลพรหมานนคร มีรายละเอียด ดังนี้

๑) ยุทธศาสตร์ ประกอบด้วย

ยุทธศาสตร์ที่ ๑ การพัฒนาเศรษฐกิจและการท่องเที่ยว

ยุทธศาสตร์ที่ ๒ การพัฒนาทรัพยากรมนุษย์

ยุทธศาสตร์ที่ ๓ การบริหารจัดการการอนุรักษ์ทรัพยากรธรรมชาติและสิ่งแวดล้อม

ยุทธศาสตร์ที่ ๔ การพัฒนาระบบโครงสร้างพื้นฐาน

ยุทธศาสตร์ที่ ๕ การบริหารจัดการบ้านเมืองที่ดี

๒) พันธกิจ ประกอบด้วย

พันธกิจที่ ๑ ส่งเสริมและสนับสนุนการพัฒนาการเกษตรกรรมและเกษตรอุตสาหกรรม การประกอบอาชีพ อาชีพเสริม การเพิ่มรายได้ ลดรายจ่ายของประชาชน

พันธกิจที่ ๒ ส่งเสริมการท่องเที่ยว สถานที่พักผ่อนหย่อนใจ อนุรักษ์ศิลปวัฒนธรรม ประเพณี ศาสนา และภูมิปัญญาท้องถิ่น

พันธกิจที่ ๓ ส่งเสริมและพัฒนาคุณภาพชีวิตของประชาชนให้เป็นคนมีคุณภาพ และพัฒนาการศึกษาของประชาชน ประชาชนมีสุขภาพอนามัยที่สมบูรณ์ และมีความเป็นอยู่ที่ดีขึ้น

พันธกิจที่ ๔ ส่งเสริมสนับสนุนการอนุรักษ์ทรัพยากรธรรมชาติและสิ่งแวดล้อม จัดระบบการจัดการขยะให้เกิดประสิทธิภาพและครอบคลุม

พันธกิจที่ ๕ พัฒนาระบบโครงสร้างพื้นฐาน ไฟฟ้า ประปา ถนน ระบบสาธารณสุข โภค สาธารณูปการ

พันธกิจที่ ๖ ส่งเสริมและเสริมสร้างความเข้มแข็งของชุมชน การจัดระเบียบชุมชน สังคม และความสงบเรียบร้อย การป้องกันและรักษาความปลอดภัยในชีวิตและทรัพย์สินของประชาชนท้องถิ่น

พันธกิจที่ ๗ พัฒนาระบบบริหารจัดการท้องถิ่นตามหลักธรรมาภิบาล

๓) จุดมุ่งหมายเพื่อการพัฒนาในอนาคต ประกอบด้วย

จุดมุ่งหมายที่ ๑ ประชาชนในท้องถิ่นมีรายได้จากการประกอบอาชีพ อาชีพเสริม เพิ่มรายได้ สามารถลดรายจ่าย เพิ่มมูลค่าผลผลิตทางการเกษตร ส่งเสริมการเกษตรกรรม

จุดมุ่งหมายที่ ๒ ส่งเสริมแหล่งท่องเที่ยว ประชาชนร่วมกันอนุรักษ์ขนบธรรมเนียม ประเพณี ศิลปะ วัฒนธรรม และภูมิปัญญาท้องถิ่น

จุดมุ่งหมายที่ ๓ ประชาชนในท้องถิ่นได้รับการส่งเสริมให้มีการเรียนรู้อย่างต่อเนื่อง และมีสุขภาพอนามัยที่ดีได้รับบริการสาธารณสุขอย่างทั่วถึง และมีคุณภาพชีวิตที่ดีขึ้น

จุดมุ่งหมายที่ ๔ จัดระบบการจัดการขยะในครัวเรือนและชุมชนให้เกิด
ประสิทธิภาพครอบคลุม อนุรักษ์ฟื้นฟูทรัพยากรธรรมชาติและสิ่งแวดล้อมอย่างยั่งยืน ประชาชนเกิดความ
ตระหนักในการอนุรักษ์ทรัพยากรธรรมชาติและสิ่งแวดล้อม

จุดมุ่งหมายที่ ๕ ประชาชนได้รับการบริการสาธารณะ

จุดมุ่งหมายที่ ๖ ชุมชนเกิดความเข้มแข็งอย่างยั่งยืน มีความสงบเรียบร้อยและมี
ความปลอดภัยในชีวิตและทรัพย์สิน

จุดมุ่งหมายที่ ๗ การบริหารท้องถิ่นมีประสิทธิภาพมุ่งเน้นการบริการภายใต้หลัก
ธรรมาภิบาล

๔) แนวทางการพัฒนาท้องถิ่น ประกอบด้วย

แนวทางการพัฒนาที่ ๑ ส่งเสริมสนับสนุนและพัฒนาการประกอบอาชีพ

แนวทางการพัฒนาที่ ๒ พัฒนาการเพิ่มผลผลิตทางการเกษตรและแปรรูปผลผลิต
ทางการเกษตร

แนวทางการพัฒนาที่ ๓ อนุรักษ์ ฟื้นฟู ศิลปะ ศาสนา วัฒนธรรม จารีตประเพณี
และภูมิปัญญาท้องถิ่น

แนวทางการพัฒนาที่ ๔ ส่งเสริมการท่องเที่ยว

แนวทางการพัฒนาที่ ๕ จัดให้มีการบำรุงรักษาสถานที่ท่องเที่ยวพักผ่อนหย่อนใจ
และสวนสาธารณะ

แนวทางการพัฒนาที่ ๖ การพัฒนาตามแนวพระราชดำริเศรษฐกิจพอเพียง

แนวทางการพัฒนาที่ ๗ การจัดการศึกษา และการสนับสนุนส่งเสริมการศึกษา

แนวทางการพัฒนาที่ ๘ การส่งเสริมกีฬาและนันทนาการ

แนวทางการพัฒนาที่ ๙ การส่งเสริมสุขภาพ การส่งเสริมสวัสดิการ และการส่งเสริม
คุณภาพชีวิตของประชาชน

แนวทางการพัฒนาที่ ๑๐ การส่งเสริมสุขภาพ และการป้องกันควบคุมโรค

แนวทางการพัฒนาที่ ๑๑ อนุรักษ์ทรัพยากรธรรมชาติและสิ่งแวดล้อม

แนวทางการพัฒนาที่ ๑๒ การจัดการขยะในครัวเรือนและชุมชน

แนวทางการพัฒนาที่ ๑๓ ก่อสร้าง ปรับปรุง บำรุงรักษา ถนน สะพาน ทางเท้า
ท่อ/ทางระบายน้ำ

แนวทางการพัฒนาที่ ๑๔ ขยายเขตไฟฟ้า ประปา ระบบสาธารณสุขป้อม และ

สาธารณสุขการ

แนวทางการพัฒนาที่ ๑๕ พัฒนาแหล่งน้ำเพื่อการอุปโภค บริโภค และการเกษตร

แนวทางการพัฒนาที่ ๑๖ การรักษาความปลอดภัยในชีวิตและทรัพย์สิน

แนวทางการพัฒนาที่ ๑๗ การป้องกันและแก้ไขปัญหาเสพติด

แนวทางการพัฒนาที่ ๑๘ การป้องกันและบรรเทาสาธารณภัย

แนวทางการพัฒนาที่ ๑๙ การส่งเสริมประชาธิปไตย และกระบวนการประชา
สังคม

แนวทางการพัฒนาที่ ๒๐ การพัฒนาองค์กรและบุคลากร

แนวทางการพัฒนาที่ ๒๑ การบูรณาการจัดทำงบประมาณทุกระดับ

แนวทางการพัฒนาที่ ๒๒ การจัดหาและพัฒนารายได้

แนวทางการพัฒนาที่ ๒๓ การปลูกฝังจิตสำนึกประชาชนในชาติให้มีความ
จงรักภักดีในสถาบัน

แนวทางการพัฒนาที่ ๒๔ การพัฒนาท้องถิ่นร่วมกับองค์กรปกครองส่วนท้องถิ่น
ภาครัฐ ภาคเอกชน และหน่วยงานอื่น

แนวทางการพัฒนาที่ ๒๕ สนับสนุนส่งเสริมและคุ้มครองผู้บริโภค

แนวทางการพัฒนาที่ ๒๖ การบริหารงานตามหลักธรรมาภิบาล

๕) วิสัยทัศน์

บ้านเมืองน่าอยู่ เคียงคู่วัฒนธรรม นำสู่ชุมชนเข้มแข็งอย่างยั่งยืน

๑.๒ แผนพัฒนาท้องถิ่นสี่ปี พ.ศ.๒๕๖๑-๒๕๖๔

๑.๒.๑ แผนพัฒนาท้องถิ่นสี่ปี พ.ศ.๒๕๖๑-๒๕๖๔ ทั่วทั้งงบประมาณ ๒๕๖๑ ตามแบบ ผ.๐๑

ลำดับ	ชื่อ - โครงการ	แบบ	แผนงาน - กิจกรรม	งบประมาณตามแผน
ยุทธศาสตร์การพัฒนาเศรษฐกิจและการท่องเที่ยว				
๑.	ฝึกอบรมส่งเสริมอาชีพด้านหัตถกรรม	แบบ ผ.๐๑	๒. บริการชุมชนและสังคม-สร้างความเข้มแข็งของชุมชน-งานส่งเสริมและสนับสนุนความเข้มแข็งชุมชน-กิจกรรมที่ให้ประชาชนเข้ามามีส่วนร่วมเพื่อยกระดับคุณภาพชีวิต	๒๐,๐๐๐.๐๐
๒.	ฝึกอบรมส่งเสริมอาชีพด้านคหกรรม	แบบ ผ.๐๑	๒. บริการชุมชนและสังคม-สร้างความเข้มแข็งของชุมชน-งานส่งเสริมและสนับสนุนความเข้มแข็งชุมชน-กิจกรรมที่ให้ประชาชนเข้ามามีส่วนร่วมเพื่อยกระดับคุณภาพชีวิต	๓๐,๐๐๐.๐๐
๓.	ฝึกอบรมส่งเสริมอาชีพทางการเกษตรตามแนวพระราชดำริเศรษฐกิจพอเพียง	แบบ ผ.๐๑	๓. การเศรษฐกิจ-การเกษตร-งานส่งเสริมการเกษตร-งานวางแผนส่งเสริมการเกษตร	๓๐,๐๐๐.๐๐
๔.	ฝึกอบรมส่งเสริมอาชีพด้านปศุสัตว์	แบบ ผ.๐๑	๓. การเศรษฐกิจ-การเกษตร-งานส่งเสริมการเกษตร-งานวางแผนส่งเสริมการเกษตร	๓๐,๐๐๐.๐๐
๕.	ฝึกอบรมส่งเสริมอาชีพการทำอาหาร	แบบ ผ.๐๑	๓. การเศรษฐกิจ-การเกษตร-งานส่งเสริมการเกษตร-งานวางแผนส่งเสริมการเกษตร	๒๐,๐๐๐.๐๐
๖.	ฝึกอบรมส่งเสริมอาชีพหลักสูตรการแปรรูปน้ำยาเอนกประสงค์	แบบ ผ.๐๑	๓. การเศรษฐกิจ-การเกษตร-งานส่งเสริมการเกษตร-ส่งเสริมพืชผักสวนครัวและผลไม้	๓๐,๐๐๐.๐๐
๗.	การจัดงานประเพณีลอยกระทง	แบบ ผ.๐๑	๒. บริการชุมชนและสังคม-การศาสนาวัฒนธรรมและนันทนาการ-งานศาสนา วัฒนธรรมท้องถิ่น-ประเพณีท้องถิ่น	๑๐๐,๐๐๐.๐๐
๘.	จัดงานประเพณีแห่เทียนพรรษา	แบบ ผ.๐๑	๒. บริการชุมชนและสังคม-การศาสนาวัฒนธรรมและนันทนาการ-งานศาสนา วัฒนธรรมท้องถิ่น-ประเพณีท้องถิ่น	๕๐,๐๐๐.๐๐
๙.	จัดงานวันสงกรานต์และวันผู้สูงอายุ	แบบ ผ.๐๑	๒. บริการชุมชนและสังคม-การศาสนาวัฒนธรรมและนันทนาการ-งานศาสนา วัฒนธรรมท้องถิ่น-ประเพณีท้องถิ่น	๑๐๐,๐๐๐.๐๐

ลำดับ	ชื่อ - โครงการ	แบบ	แผนงาน - กิจกรรม	งบประมาณตามแผน
๑๐.	กิจกรรมสัปดาห์วันวิสาขบูชาและวันสำคัญอื่น ๆ	แบบ ผ.๐๑	๒. บริการชุมชนและสังคม-การศาสนา วัฒนธรรมและนันทนาการ-งาน วิชาการวางแผนและส่งเสริมการ ท่องเที่ยว-งานวางแผนเพื่อส่งเสริมการ ท่องเที่ยว	๑๐,๐๐๐.๐๐
๑๑.	ส่งเสริมการอนุรักษ์ประเพณีวัฒนธรรม ท้องถิ่น	แบบ ผ.๐๑	๒. บริการชุมชนและสังคม-การศาสนา วัฒนธรรมและนันทนาการ-งาน วิชาการวางแผนและส่งเสริมการ ท่องเที่ยว-งานวางแผนเพื่อส่งเสริมการ ท่องเที่ยว	๑๐,๐๐๐.๐๐
๑๒.	จัดงานวันรำลึกครบรอบมรณภาพ หลวงปู่ฝั้น อาจาโร	แบบ ผ.๐๑	๒. บริการชุมชนและสังคม-การศาสนา วัฒนธรรมและนันทนาการ-งาน วิชาการวางแผนและส่งเสริมการ ท่องเที่ยว-อนุรักษ์แหล่งท่องเที่ยว	๕๐,๐๐๐.๐๐
๑๓.	จัดทำสื่อประชาสัมพันธ์แหล่งท่องเที่ยว	แบบ ผ.๐๑	๒. บริการชุมชนและสังคม-การศาสนา วัฒนธรรมและนันทนาการ-งานวิชาการ วางแผนและส่งเสริมการท่องเที่ยว-งาน วางแผนเพื่อส่งเสริมการท่องเที่ยว	๒๐,๐๐๐.๐๐
๑๔.	ประชาสัมพันธ์แหล่งท่องเที่ยว(อบรม มัคคุเทศก์น้อย)	แบบ ผ.๐๑	๒. บริการชุมชนและสังคม-การศาสนา วัฒนธรรมและนันทนาการ-งาน วิชาการวางแผนและส่งเสริมการ ท่องเที่ยว-งานวางแผนเพื่อส่งเสริมการ ท่องเที่ยว	๒๐,๐๐๐.๐๐
๑๕.	ปรับปรุงภูมิทัศน์วัดพระธาตุโพธิทอง	แบบ ผ.๐๑	๒. บริการชุมชนและสังคม-การศาสนา วัฒนธรรมและนันทนาการ-งานวิชาการ วางแผนและส่งเสริมการท่องเที่ยว-งาน วางแผนเพื่อส่งเสริมการท่องเที่ยว	๒๐,๐๐๐.๐๐
๑๖.	หมู่บ้านส่งเสริมการท่องเที่ยว	แบบ ผ.๐๑	๒. บริการชุมชนและสังคม-การศาสนา วัฒนธรรมและนันทนาการ-งาน วิชาการวางแผนและส่งเสริมการ ท่องเที่ยว-งานวางแผนเพื่อส่งเสริมการ ท่องเที่ยว	๒๐,๐๐๐.๐๐
๑๗.	จ้างเหมาบุคคลดูแลสวนหน้าพิพิธภัณฑ พระอาจารย์ฝั้น อาจาโร	แบบ ผ.๐๑	๒. บริการชุมชนและสังคม-เคหะและ ชุมชน-งานสวนสาธารณะ-การก่อสร้าง ปรับปรุงดูแลรักษาสวนสาธารณะ	๗๘,๐๐๐.๐๐
๑๘.	ปรับปรุงห้องน้ำบริเวณหน้าพิพิธภัณฑ พระอาจารย์ฝั้น อาจาโร	แบบ ผ.๐๑	๒. บริการชุมชนและสังคม-เคหะและ ชุมชน-งานสวนสาธารณะ-การก่อสร้าง ปรับปรุงดูแลรักษาสวนสาธารณะ	๓๐๐,๐๐๐.๐๐
๑๙.	ปรับปรุงซ่อมแซมอาคารจำหน่ายสินค้า หน้าพิพิธภัณฑพระอาจารย์ฝั้น อาจาโร	แบบ ผ.๐๑	๒. บริการชุมชนและสังคม-เคหะและ ชุมชน-งานสวนสาธารณะ-การก่อสร้าง ปรับปรุงดูแลรักษาสวนสาธารณะ	๒๐๐,๐๐๐.๐๐
๒๐.	จัดหาวัสดุอุปกรณ์ในการดูแลสวน บริเวณหน้าพิพิธภัณฑพระอาจารย์ฝั้น อาจาโร	แบบ ผ.๐๑	๒. บริการชุมชนและสังคม-เคหะและ ชุมชน-งานสวนสาธารณะ-การก่อสร้าง ปรับปรุงดูแลรักษาสวนสาธารณะ	๕๐,๐๐๐.๐๐

ลำดับ	ชื่อ - โครงการ	แบบ	แผนงาน - กิจกรรม	งบประมาณตามแผน
๒๑.	ค่าสาธารณูปโภคบริเวณหน้าพิพิธภัณฑสถานพระอาจารย์ฝั้น อาจาโร	แบบ ผ.๑๑	๒. บริการชุมชนและสังคม-เคหะและชุมชน-งานสวนสาธารณะ-การก่อสร้างปรับปรุงดูแลรักษาสวนสาธารณะ	๕๐,๐๐๐.๐๐
๒๒.	ค่าบำรุงรักษาและซ่อมแซมทรัพย์สินบริเวณสวนหน้าพิพิธภัณฑสถานพระอาจารย์ฝั้น อาจาโร	แบบ ผ.๑๑	๒. บริการชุมชนและสังคม-เคหะและชุมชน-งานสวนสาธารณะ-การก่อสร้างปรับปรุงดูแลรักษาสวนสาธารณะ	๓๐,๐๐๐.๐๐
๒๓.	ปรับปรุงภูมิทัศน์เขตทางหลวงหมายเลข ๒๒ สายสกลนคร-อุดรธานี บริเวณบ้านโคกชุมพร หมู่ ๘	แบบ ผ.๑๑	๒. บริการชุมชนและสังคม-เคหะและชุมชน-งานสวนสาธารณะ-การก่อสร้างปรับปรุงดูแลรักษาสวนสาธารณะ	๕๐๐,๐๐๐.๐๐
ยุทธศาสตร์การพัฒนาทรัพยากรมนุษย์เพื่อส่งเสริมคุณภาพชีวิต				
๒๔.	สนับสนุนอาหารเสริม(นม)ศูนย์พัฒนาเด็กเล็ก	แบบ ผ.๑๑	๒. บริการชุมชนและสังคม-การศึกษา-งานระดับก่อนวัยเรียนและประถมศึกษา-งานโรงเรียน	๒๐๐,๐๐๐.๐๐
๒๕.	สนับสนุนอาหารเสริม(นม)โรงเรียนในพื้นที่	แบบ ผ.๑๑	๒. บริการชุมชนและสังคม-การศึกษา-งานระดับก่อนวัยเรียนและประถมศึกษา-งานโรงเรียน	๕๐๐,๐๐๐.๐๐
๒๖.	ปรับปรุงซ่อมแซมต่อเติมอาคารศูนย์พัฒนาเด็กเล็ก	แบบ ผ.๑๑	๒. บริการชุมชนและสังคม-การศึกษา-งานบริหารทั่วไปเกี่ยวกับการศึกษา-การบริหารทั่วไป	๑๐๐,๐๐๐.๐๐
๒๗.	สนับสนุนค่าใช้จ่ายการบริหารสถานศึกษา	แบบ ผ.๑๑	๒. บริการชุมชนและสังคม-การศึกษา-งานระดับก่อนวัยเรียนและประถมศึกษา-งานโรงเรียน	๘๐๐,๐๐๐.๐๐
๒๘.	ก่อสร้างศูนย์พัฒนาเด็กเล็ก	แบบ ผ.๑๑	๒. บริการชุมชนและสังคม-การศึกษา-งานบริหารทั่วไปเกี่ยวกับการศึกษา-การบริหารทั่วไป	๒,๐๐๐,๐๐๐.๐๐
๒๙.	กิจกรรมวันเด็กแห่งชาติ	แบบ ผ.๑๑	๒. บริการชุมชนและสังคม-การศึกษา-งานระดับก่อนวัยเรียนและประถมศึกษา-กิจกรรมเด็กและเยาวชน	๕๐,๐๐๐.๐๐
๓๐.	ส่งเสริมการเรียนรู้ในชุมชน(หนังสือพิมพ์ประจำหมู่บ้าน)	แบบ ผ.๑๑	๒. บริการชุมชนและสังคม-การศึกษา-งานบริหารทั่วไปเกี่ยวกับการศึกษา-การบริหารทั่วไป	๕,๐๐๐.๐๐
๓๑.	จ้างเหมาบุคคลดูแลรักษาความสะอาดศูนย์พัฒนาเด็กเล็ก	แบบ ผ.๑๑	๒. บริการชุมชนและสังคม-การศึกษา-งานบริหารทั่วไปเกี่ยวกับการศึกษา-การบริหารทั่วไป	๑๕๖,๐๐๐.๐๐
๓๒.	สนับสนุนส่งเสริมกิจกรรมทางการศึกษา	แบบ ผ.๑๑	๒. บริการชุมชนและสังคม-การศึกษา-งานระดับก่อนวัยเรียนและประถมศึกษา-กิจกรรมเด็กและเยาวชน	๕๐,๐๐๐.๐๐
๓๓.	ส่งเสริมคุณธรรมและจริยธรรม	แบบ ผ.๑๑	๒. บริการชุมชนและสังคม-การศาสนาวัฒนธรรมและนันทนาการ-งานบริหารทั่วไปเกี่ยวกับศาสนาวัฒนธรรมและนันทนาการ - การบริหารทั่วไป	๓๐,๐๐๐.๐๐

ลำดับ	ชื่อ - โครงการ	แบบ	แผนงาน - กิจกรรม	งบประมาณตามแผน
๓๔.	ก่อสร้างลานกีฬา	แบบ ผ.๐๑	๒. บริการชุมชนและสังคม-การศาสนา วัฒนธรรมและนันทนาการ-งานกีฬา และนันทนาการ-การส่งเสริมกิจกรรม กีฬา	๒,๐๐๐,๐๐๐.๐๐
๓๕.	แข่งขันกีฬาด้านยาเสพติด	แบบ ผ.๐๑	๒. บริการชุมชนและสังคม-การศาสนา วัฒนธรรมและนันทนาการ-งานกีฬา และนันทนาการ-การส่งเสริมกิจกรรม กีฬา	๑๕๐,๐๐๐.๐๐
๓๖.	แข่งขันกีฬาท้องถิ่นสัมพันธ์	แบบ ผ.๐๑	๒. บริการชุมชนและสังคม-การศาสนา วัฒนธรรมและนันทนาการ-งานกีฬา และนันทนาการ-การส่งเสริมกิจกรรม กีฬา	๑๐๐,๐๐๐.๐๐
๓๗.	จัดหาวัสดุอุปกรณ์กีฬา	แบบ ผ.๐๑	๒. บริการชุมชนและสังคม-การศาสนา วัฒนธรรมและนันทนาการ-งานกีฬา และนันทนาการ-การส่งเสริมกิจกรรม กีฬา	๑๐๐,๐๐๐.๐๐
๓๘.	ปรับปรุงซ่อมแซมที่อยู่อาศัยผู้ยากจน ยากไร้และผู้ด้อยโอกาส	แบบ ผ.๐๑	๒. บริการชุมชนและสังคม-สังคม สงเคราะห์-งานสวัสดิการสังคมและ สังคมสงเคราะห์-การสังคมสงเคราะห์	๑๐๐,๐๐๐.๐๐
๓๙.	ฝึกอบรมเพิ่มประสิทธิภาพ อสม.	แบบ ผ.๐๑	๒. บริการชุมชนและสังคม- สาธารณสุข-งานบริหารทั่วไปเกี่ยวกับ สาธารณสุข - การบริหารทั่วไป	๓๐,๐๐๐.๐๐
๔๐.	รณรงค์ป้องกันโรคพิษสุนัขบ้า	แบบ ผ.๐๑	๒. บริการชุมชนและสังคม- สาธารณสุข-งานบริการสาธารณสุข และงานสาธารณสุขอื่นๆ-การบริการ สาธารณสุข	๓๐,๐๐๐.๐๐
๔๑.	รณรงค์ให้ความรู้เรื่องโรคเอดส์	แบบ ผ.๐๑	๒. บริการชุมชนและสังคม- สาธารณสุข-งานบริการสาธารณสุข และงานสาธารณสุขอื่นๆ-งาน สาธารณสุขอื่นๆ	๓๐,๐๐๐.๐๐
๔๒.	ป้องกันและระงับโรคติดต่อต่าง ๆ ควบคุมป้องกันโรคระบาดในพื้นที่	แบบ ผ.๐๑	๒. บริการชุมชนและสังคม- สาธารณสุข-งานบริการสาธารณสุข และงานสาธารณสุขอื่นๆ-งาน สาธารณสุขอื่นๆ	๓๐,๐๐๐.๐๐
๔๓.	สนับสนุนเบี้ยยังชีพผู้สูงอายุ	แบบ ผ.๐๑	๔. การดำเนินงานอื่น-งบกลาง-งบ กลาง-รายจ่ายตามข้อผูกพัน	๖,๐๐๐,๐๐๐.๐๐
๔๔.	สนับสนุนเบี้ยยังชีพผู้พิการหรือทุพพล ภาพ	แบบ ผ.๐๑	๔. การดำเนินงานอื่น-งบกลาง-งบ กลาง-รายจ่ายตามข้อผูกพัน	๑,๕๐๐,๐๐๐.๐๐
๔๕.	สนับสนุนเบี้ยยังชีพผู้ติดเชื้อเอดส์	แบบ ผ.๐๑	๔. การดำเนินงานอื่น-งบกลาง-งบ กลาง-รายจ่ายตามข้อผูกพัน	๖๖,๐๐๐.๐๐
๔๖.	สนับสนุนการดำเนินงานกองทุน หลักประกันสุขภาพในระดับพื้นที่/ ท้องถิ่น	แบบ ผ.๐๑	๔. การดำเนินงานอื่น-งบกลาง-งบ กลาง-รายจ่ายตามข้อผูกพัน	๑๓๐,๐๐๐.๐๐

ลำดับ	ชื่อ – โครงการ	แบบ	แผนงาน – กิจกรรม	งบประมาณตามแผน
๔๗.	โรงเรียนผู้สูงอายุ	แบบ ผ.๐๑	๒. บริหารชุมชนและสังคม- สาธารณสุข-งานบริการสาธารณสุข และงานสาธารณสุขอื่นๆ-งาน สาธารณสุขอื่น ๆ	๕๒๐,๐๐๐.๐๐
๔๘.	ส่งเสริมสุขภาพอนามัยใส่ใจชีวิตผู้สูงอายุ ผู้พิการ	แบบ ผ.๐๑	๒. บริหารชุมชนและสังคม- สาธารณสุข-งานบริการสาธารณสุข และงานสาธารณสุขอื่นๆ-งาน สาธารณสุขอื่น ๆ	๕๐,๐๐๐.๐๐
ยุทธศาสตร์การบริหารจัดการการอนุรักษ์ทรัพยากรธรรมชาติและสิ่งแวดล้อม				
๔๙.	ปลูกต้นไม้ หนัาแฝก	แบบ ผ.๐๑	๓. การเศรษฐกิจ-การเกษตร-งาน อนุรักษ์แหล่งน้ำและป่าไม้-ป่าไม้ชุมชน	๓๐,๐๐๐.๐๐
๕๐.	โครงการ/กิจกรรมการกำจัดผักตบชวา และวัชพืชในแหล่งน้ำ	แบบ ผ.๐๑	๓. การเศรษฐกิจ-การเกษตร-งาน อนุรักษ์แหล่งน้ำและป่าไม้-ป่าไม้ชุมชน	๓๐,๐๐๐.๐๐
๕๑.	อบรมให้ความรู้การอนุรักษ์และการ จัดการน้ำเสีย	แบบ ผ.๐๑	๓. การเศรษฐกิจ-การเกษตร-งาน อนุรักษ์แหล่งน้ำและป่าไม้-ป่าไม้ชุมชน	๓๐,๐๐๐.๐๐
๕๒.	ก่อสร้างฝายชะลอน้ำ	แบบ ผ.๐๑	๓. การเศรษฐกิจ-การเกษตร-งาน ส่งเสริมการเกษตร-งานสวัสดิการ การเกษตร	๓๐,๐๐๐.๐๐
๕๓.	ก่อสร้างประตูระบายน้ำ	แบบ ผ.๐๑	๓. การเศรษฐกิจ-การเกษตร-งาน ส่งเสริมการเกษตร-งานสวัสดิการ การเกษตร	๑๐๐,๐๐๐.๐๐
๕๔.	คลองสวยน้ำใสคนไทยมีความสุข	แบบ ผ.๐๑	๓. การเศรษฐกิจ-การเกษตร-งาน อนุรักษ์แหล่งน้ำและป่าไม้-ป่าไม้ชุมชน	๑๐๐,๐๐๐.๐๐
๕๕.	การจัดการสิ่งแวดล้อมในชุมชน	แบบ ผ.๐๑	๒. บริการชุมชนและสังคม-เคหะและ ชุมชน-งานกำจัดขยะมูลฝอยและ สิ่งปฏิกูล-ระบบการจัดเก็บขยะมูล ฝอยและสิ่งปฏิกูล	๓๐,๐๐๐.๐๐
๕๖.	กำจัดขยะมูลฝอยและสิ่งปฏิกูล	แบบ ผ.๐๑	๒. บริการชุมชนและสังคม-เคหะและ ชุมชน-งานกำจัดขยะมูลฝอยและ สิ่งปฏิกูล-ระบบการจัดเก็บขยะมูล ฝอยและสิ่งปฏิกูล	๒๐๐,๐๐๐.๐๐
๕๗.	จ้างเหมาบุคคลจัดเก็บขยะสิ่งปฏิกูลและ มูลฝอย	แบบ ผ.๐๑	๒. บริการชุมชนและสังคม-เคหะและ ชุมชน-งานกำจัดขยะมูลฝอยและ สิ่งปฏิกูล-ระบบการจัดเก็บขยะมูล ฝอยและสิ่งปฏิกูล	๕๐๐,๐๐๐.๐๐
๕๘.	จัดหาถังขยะ	แบบ ผ.๐๑	๒. บริการชุมชนและสังคม-เคหะและ ชุมชน-งานกำจัดขยะมูลฝอยและ สิ่งปฏิกูล-ระบบการจัดเก็บขยะมูล ฝอยและสิ่งปฏิกูล	๒๐,๐๐๐.๐๐
๕๙.	จัดหาวัสดุอุปกรณ์ในการจัดเก็บขยะมูล ฝอย	แบบ ผ.๐๑	๒. บริการชุมชนและสังคม-เคหะและ ชุมชน-งานกำจัดขยะมูลฝอยและ สิ่งปฏิกูล-ระบบการรักษาความสะอาด	๒๐,๐๐๐.๐๐

ลำดับ	ชื่อ - โครงการ	แบบ	แผนงาน - กิจกรรม	งบประมาณตามแผน
ยุทธศาสตร์การพัฒนาระบบโครงสร้างพื้นฐาน				
๖๐.	ซ่อมแซมไฟฟ้าสาธารณะภายในหมู่บ้าน (วัสดุไฟฟ้าและวิทยุงานไฟฟ้าถนน)	แบบ ผ.๐๑	๒. บริการชุมชนและสังคม-เคหะและ ชุมชน-งานไฟฟ้าถนน-การ สาธารณูปโภค	๓๐๐,๐๐๐.๐๐
๖๑.	ซ่อมแซมบำรุงรักษาถนน สะพาน เสริมผิว ถนน ถนนลูกรังภายในหมู่บ้าน (ค่า บำรุงรักษาและซ่อมแซม งานไฟฟ้าถนน)	แบบ ผ.๐๑	๒. บริการชุมชนและสังคม-เคหะและ ชุมชน-งานไฟฟ้าถนน-การ สาธารณูปโภค	๓๐๐,๐๐๐.๐๐
๖๒.	จัดหาวัสดุก่อสร้างสำหรับซ่อมแซมถนน สะพาน (วัสดุก่อสร้างงานไฟฟ้าถนน)	แบบ ผ.๐๑	๒. บริการชุมชนและสังคม-เคหะและ ชุมชน-งานไฟฟ้าถนน-การ สาธารณูปโภค	๓๐๐,๐๐๐.๐๐
๖๓.	ก่อสร้างถนนคอนกรีตเสริมเหล็ก บ้านม่วงไข่ หมู่ ๑	แบบ ผ.๐๑	๓. การเศรษฐกิจ-อุตสาหกรรมและ การโยธา-งานก่อสร้างโครงสร้าง พื้นฐาน-งานควบคุมการก่อสร้าง	๖๘๔,๐๐๐.๐๐
๖๔.	ก่อสร้างถนนลูกรังเพื่อการเกษตร บ้านม่วงไข่ หมู่ ๑	แบบ ผ.๐๑	๓. การเศรษฐกิจ-อุตสาหกรรมและ การโยธา-งานก่อสร้างโครงสร้าง พื้นฐาน-งานควบคุมการก่อสร้าง	๖๐,๐๐๐.๐๐
๖๕.	ก่อสร้างถนนคอนกรีตเสริมเหล็ก บ้านพรธมา หมู่ ๒	แบบ ผ.๐๑	๓. การเศรษฐกิจ-อุตสาหกรรมและ การโยธา-งานก่อสร้างโครงสร้าง พื้นฐาน-งานควบคุมการก่อสร้าง	๕๐๖,๓๐๐.๐๐
๖๖.	ก่อสร้างถนนคอนกรีตเสริมเหล็ก บ้านวังปลาป้อม หมู่ ๓	แบบ ผ.๐๑	๓. การเศรษฐกิจ-อุตสาหกรรมและ การโยธา-งานก่อสร้างโครงสร้าง พื้นฐาน-งานควบคุมการก่อสร้าง	๔๕๖,๐๐๐.๐๐
๖๗.	ก่อสร้างถนนคอนกรีตเสริมเหล็ก บ้านนาหัวช้าง หมู่ ๔	แบบ ผ.๐๑	๓. การเศรษฐกิจ-อุตสาหกรรมและ การโยธา-งานก่อสร้างโครงสร้าง พื้นฐาน-งานควบคุมการก่อสร้าง	๕๗๐,๐๐๐.๐๐
๖๘.	ก่อสร้างปรับปรุงถนนคอนกรีตเสริม เหล็กบ้านนาหัวช้าง หมู่ ๔	แบบ ผ.๐๑	๓. การเศรษฐกิจ-อุตสาหกรรมและ การโยธา-งานก่อสร้างโครงสร้าง พื้นฐาน-งานควบคุมการก่อสร้าง	๓๑๐,๐๐๐.๐๐
๖๙.	ก่อสร้างถนนลูกรังเพื่อการเกษตรบ้าน นาหัวช้าง หมู่ ๔	แบบ ผ.๐๑	๓. การเศรษฐกิจ-อุตสาหกรรมและ การโยธา-งานก่อสร้างโครงสร้าง พื้นฐาน-งานควบคุมการก่อสร้าง	๓๖,๐๐๐.๐๐
๗๐.	ก่อสร้างถนนคอนกรีตเสริมเหล็ก บ้านบะทอง หมู่ ๕	แบบ ผ.๐๑	๓. การเศรษฐกิจ-อุตสาหกรรมและ การโยธา-งานก่อสร้างโครงสร้าง พื้นฐาน-งานควบคุมการก่อสร้าง	๔๕๖,๐๐๐.๐๐
๗๑.	ก่อสร้างถนนคอนกรีตเสริมเหล็ก บ้านโคกสุวรรณ หมู่ ๖	แบบ ผ.๐๑	๓. การเศรษฐกิจ-อุตสาหกรรมและ การโยธา-งานก่อสร้างโครงสร้าง พื้นฐาน-งานควบคุมการก่อสร้าง	๑๑๔,๐๐๐.๐๐
๗๒.	ก่อสร้างถนนลูกรังเพื่อการเกษตร บ้านเม็ก หมู่ ๗	แบบ ผ.๐๑	๓. การเศรษฐกิจ-อุตสาหกรรมและ การโยธา-งานก่อสร้างโครงสร้าง พื้นฐาน-งานควบคุมการก่อสร้าง	๑๔,๔๐๐.๐๐
๗๓.	ก่อสร้างถนนคอนกรีตเสริมเหล็ก บ้านโคกชุมพร หมู่ ๘	แบบ ผ.๐๑	๓. การเศรษฐกิจ-อุตสาหกรรมและ การโยธา-งานก่อสร้างโครงสร้าง พื้นฐาน-งานควบคุมการก่อสร้าง	๓๔๒,๐๐๐.๐๐

ลำดับ	ชื่อ - โครงการ	แบบ	แผนงาน - กิจกรรม	งบประมาณตามแผน
๗๔.	ก่อสร้างถนนลูกรังเพื่อการเกษตร บ้านโคกชุมพร หมู่ ๘	แบบ ผ.๐๑	๓. การเศรษฐกิจ-อุตสาหกรรมและ การโยธา-งานก่อสร้างโครงสร้าง พื้นฐาน-งานควบคุมการก่อสร้าง	๓๖,๐๐๐.๐๐
๗๕.	ก่อสร้างถนนคอนกรีตเสริมเหล็ก บ้านหนองทุ่ม หมู่ ๙	แบบ ผ.๐๑	๓. การเศรษฐกิจ-อุตสาหกรรมและ การโยธา-งานก่อสร้างโครงสร้าง พื้นฐาน-งานควบคุมการก่อสร้าง	๒๒๘,๐๐๐.๐๐
๗๖.	ก่อสร้างถนนลูกรังเพื่อการเกษตร บ้านหนองทุ่ม หมู่ ๙	แบบ ผ.๐๑	๓. การเศรษฐกิจ-อุตสาหกรรมและ การโยธา-งานก่อสร้างโครงสร้าง พื้นฐาน-งานควบคุมการก่อสร้าง	๒๔,๐๐๐.๐๐
๗๗.	ก่อสร้างถนนคอนกรีตเสริมเหล็ก บ้านน้อยโนนจ้านงค์ หมู่ ๑๐	แบบ ผ.๐๑	๓. การเศรษฐกิจ-อุตสาหกรรมและ การโยธา-งานก่อสร้างโครงสร้าง พื้นฐาน-งานควบคุมการก่อสร้าง	๓๐๒,๐๐๐.๐๐
๗๘.	ก่อสร้างถนนคอนกรีตเสริมเหล็ก บ้านหนองแวง หมู่ ๑๑	แบบ ผ.๐๑	๓. การเศรษฐกิจ-อุตสาหกรรมและ การโยธา-งานก่อสร้างโครงสร้าง พื้นฐาน-งานควบคุมการก่อสร้าง	๓๑๒,๐๐๐.๐๐
๗๙.	ก่อสร้างถนนลูกรังเพื่อการเกษตร บ้านหนองแวง หมู่ ๑๑ สายหนองแวง หนองทุ่ม	แบบ ผ.๐๑	๓. การเศรษฐกิจ-อุตสาหกรรมและ การโยธา-งานก่อสร้างโครงสร้าง พื้นฐาน-งานควบคุมการก่อสร้าง	๓๖๗,๐๐๐.๐๐
๘๐.	ก่อสร้างถนนคอนกรีตเสริมเหล็ก บ้านปะทองใหม่ หมู่ ๑๒	แบบ ผ.๐๑	๓. การเศรษฐกิจ-อุตสาหกรรมและ การโยธา-งานก่อสร้างโครงสร้าง พื้นฐาน-งานควบคุมการก่อสร้าง	๔๕๖,๐๐๐.๐๐
๘๑.	ก่อสร้างถนนลูกรังเพื่อการเกษตร บ้านปะทองใหม่ หมู่ ๑๒	แบบ ผ.๐๑	๓. การเศรษฐกิจ-อุตสาหกรรมและ การโยธา-งานก่อสร้างโครงสร้าง พื้นฐาน-งานควบคุมการก่อสร้าง	๖๐,๐๐๐.๐๐
๘๒.	ก่อสร้างถนนคอนกรีตเสริมเหล็ก บ้านหนองอ้อ หมู่ ๑๓	แบบ ผ.๐๑	๓. การเศรษฐกิจ-อุตสาหกรรมและ การโยธา-งานก่อสร้างโครงสร้าง พื้นฐาน-งานควบคุมการก่อสร้าง	๔๕๖,๐๐๐.๐๐
๘๓.	ก่อสร้างถนนลูกรังเพื่อการเกษตรบ้าน หนองอ้อ หมู่ ๑๓ สายแยก ทล.๒๐๙๔- หนองอ้อ	แบบ ผ.๐๑	๓. การเศรษฐกิจ-อุตสาหกรรมและ การโยธา-งานก่อสร้างโครงสร้าง พื้นฐาน-งานควบคุมการก่อสร้าง	๔๒๐,๐๐๐.๐๐
๘๔.	ก่อสร้างรางระบายน้ำ คสล.รูปตัวยู บ้านปะทอง หมู่ ๕	แบบ ผ.๐๑	๓. การเศรษฐกิจ-อุตสาหกรรมและ การโยธา-งานก่อสร้างโครงสร้าง พื้นฐาน-งานควบคุมการก่อสร้าง	๕๐๐,๐๐๐.๐๐
๘๕.	ก่อสร้างรางระบายน้ำรูปตัวยู บ้านน้อยโนนจ้านงค์ หมู่ ๑๐	แบบ ผ.๐๑	๓. การเศรษฐกิจ-อุตสาหกรรมและ การโยธา-งานก่อสร้างโครงสร้าง พื้นฐาน-งานควบคุมการก่อสร้าง	๒๒๐,๐๐๐.๐๐
๘๖.	ก่อสร้างสะพาน คสล.	แบบ ผ.๐๑	๓. การเศรษฐกิจ-อุตสาหกรรมและ การโยธา-งานก่อสร้างโครงสร้าง พื้นฐาน-งานควบคุมการก่อสร้าง	๒,๐๐๐,๐๐๐.๐๐
๘๗.	ก่อสร้างปรับปรุงถนนลูกรังคลองไส้ไก่	แบบ ผ.๐๑	๓. การเศรษฐกิจ-อุตสาหกรรมและ การโยธา-งานก่อสร้างโครงสร้าง พื้นฐาน-งานควบคุมการก่อสร้าง	๑๐๐,๐๐๐.๐๐
๘๘.	ขยายเขตระบบจำหน่ายประปาภายใน หมู่บ้าน	แบบ ผ.๐๑	๓. การเศรษฐกิจ-อุตสาหกรรมและ การโยธา-งานก่อสร้างโครงสร้าง พื้นฐาน-งานควบคุมการก่อสร้าง	๕๐๐,๐๐๐.๐๐

ลำดับ	ชื่อ - โครงการ	แบบ	แผนงาน - กิจกรรม	งบประมาณตามแผน
๘๙.	บูรณะถนนลาดยางสายบ้านบะทอง ต.พรธนา-บ้านนาตากาง ต.บะฮี	แบบ ผ.๐๑	๓. การเศรษฐกิจ-อุตสาหกรรมและการ โยธา-งานก่อสร้างโครงสร้างพื้นฐาน-งาน ควบคุมการซ่อมบำรุงทาง/เครื่องจักร	๒,๐๐๐,๐๐๐.๐๐
๙๐.	ขุดเจาะบ่อบาดาลเพื่อการเกษตร	แบบ ผ.๐๑	๓. การเศรษฐกิจ-การเกษตร-งาน อนุรักษ์แหล่งน้ำและป่าไม้-ขุดลอก แหล่งน้ำคูคลองเพื่อการเกษตร	๒๐๐,๐๐๐.๐๐
๙๑.	ขุดลอกและปรับปรุงคลองไส้ไก่	แบบ ผ.๐๑	๓. การเศรษฐกิจ-การเกษตร-งาน อนุรักษ์แหล่งน้ำและป่าไม้-ขุดลอก แหล่งน้ำคูคลองเพื่อการเกษตร	๓๐,๐๐๐.๐๐
๙๒.	ก่อสร้างท่อลอดเหลี่ยมพร้อมติดตั้ง ประตูละบายท่อน้ำบ้านพรธนา หมู่ ๒	แบบ ผ.๐๑	๓. การเศรษฐกิจ-การเกษตร-งาน ส่งเสริมการเกษตร-การบริหารทั่วไป	๔๗๑,๐๐๐.๐๐
๙๓.	ก่อสร้างปรับปรุงถนนเลียบลำน้ำอูน สายบ้านวังปลาป้อม-บ้านหนองเดิน	แบบ ผ.๐๑	๓. การเศรษฐกิจ-อุตสาหกรรมและ การโยธา-งานก่อสร้างโครงสร้าง พื้นฐาน-งานควบคุมการก่อสร้าง	๑๐๓,๐๐๐.๐๐
๙๔.	ก่อสร้างปรับปรุงถนนเลียบลำน้ำอูน สายบ้านนาหัวช้าง-บ้านบะทอง	แบบ ผ.๐๑	๓. การเศรษฐกิจ-อุตสาหกรรมและ การโยธา-งานก่อสร้างโครงสร้าง พื้นฐาน-งานควบคุมการก่อสร้าง	๙๘,๐๐๐.๐๐
๙๕.	ก่อสร้างวางท่อระบายน้ำ คสล. บ้านโคกสุวรรณ หมู่ ๖	แบบ ผ.๐๑	๓. การเศรษฐกิจ-อุตสาหกรรมและ การโยธา-งานก่อสร้างโครงสร้าง พื้นฐาน-งานควบคุมการก่อสร้าง	๕๗๘,๐๐๐.๐๐
๙๖.	ก่อสร้างวางระบายน้ำรูปตัวยู บ้านน้อยโนนจันทน์ หมู่ ๑๐	แบบ ผ.๐๑	๓. การเศรษฐกิจ-อุตสาหกรรมและ การโยธา-งานก่อสร้างโครงสร้าง พื้นฐาน-งานควบคุมการก่อสร้าง	๒๑๐,๐๐๐.๐๐
๙๗.	ก่อสร้างปรับปรุงถนนลูกรังเพื่อ การเกษตรบ้านบะทองใหม่ หมู่ ๑๒	แบบ ผ.๐๑	๓. การเศรษฐกิจ-อุตสาหกรรมและ การโยธา-งานก่อสร้างโครงสร้าง พื้นฐาน-งานควบคุมการก่อสร้าง	๓๘๒,๐๐๐.๐๐
ยุทธศาสตร์การบริหารจัดการบ้านเมืองที่ดี				
๙๘.	เงินเดือน ค่าตอบแทนฝ่ายการเมือง	แบบ ผ.๐๑	๑. บริหารทั่วไป-บริหารงานทั่วไป-งาน บริหารทั่วไป-การบริหารงานทั่วไป	๒,๖๐๐,๐๐๐.๐๐
๙๙.	เงินเดือน เงินค่าตอบแทนและสวัสดิการ ต่าง ๆ สำนักปลัด/กองคลัง	แบบ ผ.๐๑	๑. บริหารทั่วไป-บริหารงานทั่วไป-งาน บริหารทั่วไป-การบริหารงานทั่วไป	๖,๒๐๐,๐๐๐.๐๐
๑๐๐.	สนับสนุนการบริหารงานด้านค่าใช้จ่าย งานบริหารทั่วไป	แบบ ผ.๐๑	๑. บริหารทั่วไป-บริหารงานทั่วไป-งาน บริหารทั่วไป-การบริหารงานทั่วไป	๗๐๐,๐๐๐.๐๐
๑๐๑.	สนับสนุนการบริหารงานด้านค่าใช้จ่าย งานบริหารงานคลัง	แบบ ผ.๐๑	๑. บริหารทั่วไป-บริหารงานทั่วไป-งาน บริหารทั่วไป-การบริหารงานทั่วไป	๑๐๐,๐๐๐.๐๐
๑๐๒.	สนับสนุนการบริหารงานด้านค่าวัสดุงาน บริหารทั่วไป	แบบ ผ.๐๑	๑. บริหารทั่วไป-บริหารงานทั่วไป-งาน บริหารทั่วไป-การบริหารงานทั่วไป	๕๐๐,๐๐๐.๐๐
๑๐๓.	สนับสนุนการบริหารงานด้านค่าวัสดุงาน บริหารงานคลัง	แบบ ผ.๐๑	๑. บริหารทั่วไป-บริหารงานทั่วไป-งาน บริหารทั่วไป-การบริหารงานทั่วไป	๑๐๐,๐๐๐.๐๐
๑๐๔.	สนับสนุนการบริหารด้านค่า สาธารณูปโภคต่าง ๆ	แบบ ผ.๐๑	๑. บริหารทั่วไป-บริหารงานทั่วไป-งาน บริหารทั่วไป-การบริหารงานทั่วไป	๒๐๐,๐๐๐.๐๐
๑๐๕.	สนับสนุนการบริหารงานด้านค่าครุภัณฑ์ ต่าง ๆ งานบริหารทั่วไป	แบบ ผ.๐๑	๑. บริหารทั่วไป-บริหารงานทั่วไป-งาน บริหารทั่วไป-การบริหารงานทั่วไป	๕๐๐,๐๐๐.๐๐

ลำดับ	ชื่อ - โครงการ	แบบ	แผนงาน - กิจกรรม	งบประมาณตามแผน
๑๐๖.	สนับสนุนการบริหารงานด้านค่าครุภัณฑ์ต่าง ๆ งานบริหารงานคลัง	แบบ ผ.๐๑	๑. บริหารทั่วไป-บริหารงานทั่วไป-งานบริหารทั่วไป-การบริหารงานทั่วไป	๑๐๐,๐๐๐.๐๐
๑๐๗.	จ้างที่ปรึกษาประเมินความพึงพอใจของประชาชนผู้มาติดต่อขอรับบริการ	แบบ ผ.๐๑	๑. บริหารทั่วไป-บริหารงานทั่วไป-งานบริหารทั่วไป-การบริหารงานทั่วไป	๒๕,๐๐๐.๐๐
๑๐๘.	ฝึกอบรมเพิ่มประสิทธิภาพและศึกษาดูงาน	แบบ ผ.๐๑	๑. บริหารทั่วไป-บริหารงานทั่วไป-งานบริหารทั่วไป-การบริหารงานทั่วไป	๓๐๐,๐๐๐.๐๐
๑๐๙.	กิจกรรม ๕ ส	แบบ ผ.๐๑	๑. บริหารทั่วไป-บริหารงานทั่วไป-งานบริหารทั่วไป-การบริหารงานทั่วไป	๑๐,๐๐๐.๐๐
๑๑๐.	การจัดการเลือกตั้งท้องถิ่น	แบบ ผ.๐๑	๑. บริหารทั่วไป-บริหารงานทั่วไป-งานบริหารทั่วไป-การบริหารงานทั่วไป	๓๐๐,๐๐๐.๐๐
๑๑๑.	การเตรียมการรับเสด็จ/กิจกรรมเฉลิมพระเกียรติและกิจกรรมที่เกี่ยวข้องกับสถาบันพระมหากษัตริย์	แบบ ผ.๐๑	๑. บริหารทั่วไป-บริหารงานทั่วไป-งานบริหารทั่วไป-การบริหารงานทั่วไป	๕๐,๐๐๐.๐๐
๑๑๒.	จัดทำ/ปรับปรุงระบบแผนที่ภาษีและทะเบียนทรัพย์สิน	แบบ ผ.๐๑	๑. บริหารทั่วไป-บริหารงานทั่วไป-งานบริหารทั่วไป-การบริหารงานทั่วไป	๕๐,๐๐๐.๐๐
๑๑๓.	ส่งเสริมพัฒนาศักยภาพบุคลากรเพิ่มประสิทธิภาพการปฏิบัติงานสำนักปลัด	แบบ ผ.๐๑	๑. บริหารทั่วไป-บริหารงานทั่วไป-งานบริหารทั่วไป-การบริหารงานทั่วไป	๒๐๐,๐๐๐.๐๐
๑๑๔.	ป้องกันและลดอุบัติเหตุทางถนน	แบบ ผ.๐๑	๑. บริหารทั่วไป-งานรักษาความสงบ-งานป้องกันภัยฝ่ายพลเรือนและระงับอัคคีภัย-การป้องกันและบรรเทาสาธารณภัย	๓๐,๐๐๐.๐๐
๑๑๕.	ฝึกอบรมให้ความรู้เกี่ยวกับภัยและการป้องกันภัย	แบบ ผ.๐๑	๑. บริหารทั่วไป-งานรักษาความสงบ-งานป้องกันภัยฝ่ายพลเรือนและระงับอัคคีภัย-การป้องกันและบรรเทาสาธารณภัย	๑๕,๐๐๐.๐๐
๑๑๖.	สนับสนุนการปฏิบัติงานของสมาชิกอปพร.	แบบ ผ.๐๑	๑. บริหารทั่วไป-งานรักษาความสงบ-งานป้องกันภัยฝ่ายพลเรือนและระงับอัคคีภัย-การป้องกันและบรรเทาสาธารณภัย	๕๐,๐๐๐.๐๐
๑๑๗.	เงินเดือน เงินค่าตอบแทนและสวัสดิการต่าง ๆ งานการศึกษา	แบบ ผ.๐๑	๒. บริการชุมชนและสังคม-การศึกษา-งานบริหารทั่วไปเกี่ยวกับการศึกษา-การบริหารการศึกษา	๑,๔๐๐,๐๐๐.๐๐
๑๑๘.	สนับสนุนการบริหารงานด้านค่าใช้จ่ายสอยงานการศึกษา	แบบ ผ.๐๑	๒. บริการชุมชนและสังคม-การศึกษา-งานบริหารทั่วไปเกี่ยวกับการศึกษา-การบริหารการศึกษา	๒๐๐,๐๐๐.๐๐
๑๑๙.	รายจ่ายเพื่อให้ได้มาซึ่งบริการ แผนงานสร้างความเข้มแข็งของชุมชน	แบบ ผ.๐๑	๒. บริการชุมชนและสังคม-การศึกษา-งานบริหารทั่วไปเกี่ยวกับการศึกษา-การบริหารการศึกษา	๓๐,๐๐๐.๐๐
๑๒๐.	สนับสนุนการบริหารงานด้านค่าครุภัณฑ์ต่าง ๆ งานการศึกษา	แบบ ผ.๐๑	๒. บริการชุมชนและสังคม-การศึกษา-งานบริหารทั่วไปเกี่ยวกับการศึกษา-การบริหารการศึกษา	๕๐,๐๐๐.๐๐
๑๒๑.	ส่งเสริมพัฒนาศักยภาพบุคลากรเพิ่มประสิทธิภาพการปฏิบัติงาน งานการศึกษา	แบบ ผ.๐๑	๒. บริการชุมชนและสังคม-การศึกษา-งานบริหารทั่วไปเกี่ยวกับการศึกษา-การบริหารการศึกษา	๑๐,๐๐๐.๐๐

ลำดับ	ชื่อ - โครงการ	แบบ	แผนงาน - กิจกรรม	งบประมาณตามแผน
๑๒๒.	เงินเดือน ค่าตอบแทนและสวัสดิการต่าง ๆ กองช่าง	แบบ ผ.๑๑	๒. บริการชุมชนและสังคม-เคหะและชุมชน-งานบริหารทั่วไปเกี่ยวกับเคหะและชุมชน - การบริหารทั่วไป	๑,๓๐๐,๐๐๐.๐๐
๑๒๓.	สนับสนุนการบริหารงานด้านค่าใช้จ่ายกองช่าง	แบบ ผ.๑๑	๒. บริการชุมชนและสังคม-เคหะและชุมชน-งานบริหารทั่วไปเกี่ยวกับเคหะและชุมชน - การบริหารทั่วไป	๑๐๐,๐๐๐.๐๐
๑๒๔.	สนับสนุนการบริหารงานด้านค่าวัสดุกองช่าง	แบบ ผ.๑๑	๒. บริการชุมชนและสังคม-เคหะและชุมชน-งานบริหารทั่วไปเกี่ยวกับเคหะและชุมชน - การบริหารทั่วไป	๑๐๐,๐๐๐.๐๐
๑๒๕.	สนับสนุนการบริหารงานด้านค่าครุภัณฑ์ต่าง ๆ กองช่าง	แบบ ผ.๑๑	๒. บริการชุมชนและสังคม-เคหะและชุมชน-งานบริหารทั่วไปเกี่ยวกับเคหะและชุมชน - การบริหารทั่วไป	๒๕๐,๐๐๐.๐๐
๑๒๖.	ส่งเสริมพัฒนาศักยภาพบุคลากรเพิ่มประสิทธิภาพการปฏิบัติงานกองช่าง	แบบ ผ.๑๑	๒. บริการชุมชนและสังคม-เคหะและชุมชน-งานบริหารทั่วไปเกี่ยวกับเคหะและชุมชน - การบริหารทั่วไป	๒๐,๐๐๐.๐๐
๑๒๗.	รายจ่ายเพื่อให้ได้มาซึ่งบริการ แผนงานสาธารณสุข	แบบ ผ.๑๑	๒. บริการชุมชนและสังคม-สาธารณสุข-งานบริหารทั่วไปเกี่ยวกับสาธารณสุข - การบริหารงานบุคคล	๑๑๐,๐๐๐.๐๐
๑๒๘.	ประชุมประชาคมการบูรณาการจัดทำแผนพัฒนาท้องถิ่น	แบบ ผ.๑๑	๒. บริการชุมชนและสังคม-สร้างความเข้มแข็งของชุมชน-งานส่งเสริมและสนับสนุนความเข้มแข็งชุมชน-กิจกรรมเพื่อให้เกิดการร่วมคิด ร่วมทำร่วมแก้ไข ปัญหาชุมชน	๓๐,๐๐๐.๐๐
๑๒๙.	ส่งเสริมสนับสนุนความเข้มแข็งของชุมชน	แบบ ผ.๑๑	๒. บริการชุมชนและสังคม-สร้างความเข้มแข็งของชุมชน-งานส่งเสริมและสนับสนุนความเข้มแข็งชุมชน-กิจกรรมเพื่อให้เกิดการร่วมคิด ร่วมทำร่วมแก้ไข ปัญหาชุมชน	๑๐,๐๐๐.๐๐
๑๓๐.	ค่าบำรุงรักษาและซ่อมแซมหอกระจายข่าว เครื่องขยายเสียง เสียงตามสาย ประจำหมู่บ้าน	แบบ ผ.๑๑	๒. บริการชุมชนและสังคม-สร้างความเข้มแข็งของชุมชน-งานส่งเสริมและสนับสนุนความเข้มแข็งชุมชน-กิจกรรมเพื่อให้เกิดการร่วมคิด ร่วมทำร่วมแก้ไข ปัญหาชุมชน	๕๐,๐๐๐.๐๐
๑๓๑.	ฝึกอบรมบำบัดฟื้นฟูผู้ติด ผู้เสพยาเสพติดและส่งเสริมอาชีพภายหลังการบำบัดฟื้นฟู	แบบ ผ.๑๑	๒. บริการชุมชนและสังคม-สร้างความเข้มแข็งของชุมชน-งานส่งเสริมและสนับสนุนความเข้มแข็งชุมชน-กิจกรรมเพื่อให้เกิดการร่วมคิด ร่วมทำร่วมแก้ไข ปัญหาชุมชน	๑๓๐,๐๐๐.๐๐
๑๓๒.	ฝึกอบรมเพิ่มประสิทธิภาพองค์กรชุมชน ผู้นำชุมชน กลุ่มสตรี	แบบ ผ.๑๑	๒. บริการชุมชนและสังคม-สร้างความเข้มแข็งของชุมชน-งานส่งเสริมและสนับสนุนความเข้มแข็งชุมชน-กิจกรรมเพื่อให้เกิดการร่วมคิด ร่วมทำร่วมแก้ไข ปัญหาชุมชน	๑๐,๐๐๐.๐๐
๑๓๓.	สนับสนุนการบริหารงานด้านค่าวัสดุ แผนงานการเกษตร	แบบ ผ.๑๑	๓. การเศรษฐกิจ-การเกษตร-งานส่งเสริมการเกษตร-งานส่งเสริมความรู้การเกษตร	๓๐,๐๐๐.๐๐

ลำดับ	ชื่อ – โครงการ	แบบ	แผนงาน – กิจกรรม	งบประมาณตามแผน
๑๓๔.	เงินสมทบกองทุนประกันสังคม	แบบ ผ.๐๑	๔. การดำเนินงานอื่น-งบกลาง-งบ กลาง - บำเหน็จ/บำนาญ	๗๐,๐๐๐.๐๐
๑๓๕.	เงินสมทบกองทุนบำเหน็จบำนาญ ข้าราชการส่วนท้องถิ่น (กบท.)	แบบ ผ.๐๑	๔. การดำเนินงานอื่น-งบกลาง-งบ กลาง - บำเหน็จ/บำนาญ	๓๒๐,๐๐๐.๐๐
๑๓๖.	ค่าบำรุงสมาคมสันนิบาตเทศบาลแห่งประเทศไทย	แบบ ผ.๐๑	๔. การดำเนินงานอื่น-งบกลาง-งบ กลาง-เงินสำรองจ่าย	๓๐,๐๐๐.๐๐
๑๓๗.	งบกลางเงินสำรองจ่าย	แบบ ผ.๐๑	๔. การดำเนินงานอื่น-งบกลาง-งบ กลาง-เงินสำรองจ่าย	๕๐๐,๐๐๐.๐๐
๑๓๘.	ส่งเสริมพัฒนาศักยภาพบุคลากรเพิ่ม ประสิทธิภาพการปฏิบัติงานกองคลัง	แบบ ผ.๐๑	๑. บริหารทั่วไป-บริหารงานทั่วไป-งาน บริหารทั่วไป-การพัฒนาบุคลากร	๑๕๐,๐๐๐.๐๐
๑๓๙.	ฝึกซ้อมแผนป้องกันและบรรเทาสา ธารณภัย	แบบ ผ.๐๑	๑. บริหารทั่วไป-งานรักษาความสงบ- งานป้องกันภัยฝ่ายพลเรือนและระงับ อัคคีภัย-การป้องกันและบรรเทาสา ธารณภัย	๑๕,๐๐๐.๐๐
๑๔๐.	จัดหาวัสดุไฟฟ้าและวิทยุสำหรับ ซ่อมแซมหอกระจายข่าว เครื่องขยาย เสียงประจำหมู่บ้าน	แบบ ผ.๐๑	๒. บริการชุมชนและสังคม-สร้างความ เข้มแข็งของชุมชน-งานส่งเสริมและ สนับสนุนความเข้มแข็งของชุมชน- กิจกรรมเพื่อให้เกิดการร่วมคิด ร่วมทำ ร่วมแก้ไข ปัญหาชุมชน	๕๐,๐๐๐.๐๐
๑๔๑.	ส่งเสริมและพัฒนาศักยภาพสตรี	แบบ ผ.๐๑	๒. บริการชุมชนและสังคม-สร้างความ เข้มแข็งของชุมชน-งานส่งเสริมและ สนับสนุนความเข้มแข็งของชุมชน- กิจกรรมเพื่อให้เกิดการร่วมคิด ร่วมทำ ร่วมแก้ไข ปัญหาชุมชน	๒๐,๐๐๐.๐๐
๑๔๒.	จัดพิธีการงานพระราชพิธีถวายพระ เพลิงพระบรมศพพระบาทสมเด็จพระ ปรมินทรมหาภูมิพลอดุลยเดช อำเภอพรรณานิคม จังหวัดสกลนคร	แบบ ผ.๐๑	๑. บริหารทั่วไป-บริหารงานทั่วไป-งาน บริหารทั่วไป-การบริหารงานทั่วไป	๙๕,๐๐๐.๐๐

๑.๒.๒ แผนพัฒนาท้องถิ่นสี่ปี พ.ศ.๒๕๖๑-๒๕๖๔ ใช้งบประมาณ ๒๕๖๑ ตามแบบ ผ.๑๒

ลำดับ	ชื่อ - โครงการ	แบบ	แผนงาน - กิจกรรม	งบประมาณตามแผน
ยุทธศาสตร์การพัฒนาทรัพยากรมนุษย์เพื่อส่งเสริมคุณภาพชีวิต				
๑.	อุดหนุนโครงการส่งเสริมการบริการสาธารณสุขมูลฐานของหมู่บ้าน	แบบ ผ.๑๒	๒. บริการชุมชนและสังคม-สาธารณสุข-งานบริการสาธารณสุขและงานสาธารณสุขอื่นๆ-งานสาธารณสุขอื่นๆ	๑๙๕,๐๐๐.๐๐
๒.	อุดหนุนงบประมาณค่าอาหารกลางวันให้แก่เด็กนักเรียน	แบบ ผ.๑๒	๒. บริการชุมชนและสังคม-การศึกษา-งานบริหารทั่วไปเกี่ยวกับการศึกษา-การบริหารทั่วไป	๑,๐๐๐,๐๐๐.๐๐
ยุทธศาสตร์การพัฒนาระบบโครงสร้างพื้นฐาน				
๓.	อุดหนุนกลุ่มผู้ใช้พลังงานแสงอาทิตย์	แบบ ผ.๑๒	๒. บริการชุมชนและสังคม-เคหะและชุมชน-งานไฟฟ้าถนน-การสาธารณสุขโรค	๓๐๐,๐๐๐.๐๐
๔.	อุดหนุนการไฟฟ้าส่วนภูมิภาคเพื่อเป็นค่าใช้จ่ายในการขยายเขตไฟฟ้าในพื้นที่	แบบ ผ.๑๒	๓. การเศรษฐกิจ-อุตสาหกรรมและการโยธา-งานก่อสร้างโครงสร้างพื้นฐาน-งานควบคุมการก่อสร้าง	๒๐๐,๐๐๐.๐๐
๕.	อุดหนุนการประปาส่วนภูมิภาคเพื่อเป็นค่าใช้จ่ายในการขยายเขตจำหน่ายประปาในพื้นที่	แบบ ผ.๑๒	๓. การเศรษฐกิจ-อุตสาหกรรมและการโยธา-งานก่อสร้างโครงสร้างพื้นฐาน-งานควบคุมการก่อสร้าง	๒๐๐,๐๐๐.๐๐
ยุทธศาสตร์การบริหารจัดการบ้านเมืองที่ดี				
๖.	อุดหนุนองค์กรปกครองส่วนท้องถิ่นในอำเภอพรหมานิคมเพื่อสนับสนุนศูนย์รวมข้อมูลข่าวสารการซื้อหรือการจ้างของหน่วยบริหารราชการส่วนท้องถิ่นระดับอำเภอ	แบบ ผ.๑๒	๑. บริหารทั่วไป-บริหารงานทั่วไป-งานบริหารทั่วไป-การบริหารงานทั่วไป	๑๕,๐๐๐.๐๐
๗.	อุดหนุนกิ่งกาชาดอำเภอพรหมานิคมตามโครงการรณรงค์ด้านภัยยามยาก	แบบ ผ.๑๒	๑. บริหารทั่วไป-บริหารงานทั่วไป-งานบริหารทั่วไป-การบริหารงานทั่วไป	๑๐,๐๐๐.๐๐

๑.๒.๓ แผนพัฒนาท้องถิ่นสี่ปี พ.ศ.๒๕๖๑-๒๕๖๔ ใช้งบประมาณ ๒๕๖๑ ตามแบบ ผ.๑๓

ลำดับ	ชื่อ - โครงการ	แบบ	แผนงาน - กิจกรรม	งบประมาณตามแผน
ยุทธศาสตร์การพัฒนาทรัพยากรมนุษย์เพื่อส่งเสริมคุณภาพชีวิต				
๑.	ปรับปรุงภูมิทัศน์บริเวณหน้าพิพิธภัณฑ์พระอาจารย์ฝั้น อาจาโร	แบบ ผ.๑๓	๒. บริการชุมชนและสังคม-เคหะและชุมชน-งานสวนสาธารณะ-การก่อสร้างปรับปรุงดูแลรักษาสวนสาธารณะ	๗,๐๐๐,๐๐๐.๐๐
ยุทธศาสตร์การพัฒนาระบบโครงสร้างพื้นฐาน				
๒.	ก่อสร้างถนนคอนกรีตเสริมเหล็กสายบ้านเม็ก ต.พรรณา-บ้านกุดก้อม ต.ไร่	แบบ ผ.๑๓	๓. การเศรษฐกิจ-อุตสาหกรรมและการโยธา-งานก่อสร้างโครงสร้างพื้นฐาน-งานควบคุมการก่อสร้าง	๓,๑๓๕,๐๐๐.๐๐
ยุทธศาสตร์การพัฒนาทรัพยากรมนุษย์เพื่อส่งเสริมคุณภาพชีวิต				
๓.	ก่อสร้างถนนคอนกรีตเสริมเหล็กสายบ้านหนองอ้อ ทต.พรรณานคร -บ้านน้อยโนนจันทน์ ทต.พรหมานิคม	แบบ ผ.๑๓	๓. การเศรษฐกิจ-อุตสาหกรรมและการโยธา-งานก่อสร้างโครงสร้างพื้นฐาน-งานควบคุมการก่อสร้าง	๒,๙๖๔,๐๐๐.๐๐
๔.	ก่อสร้างถนนคอนกรีตเสริมเหล็กสายบ้านหนองอ้อ ต.พรรณา อ.พรหมานิคม-บ้านชิวขอนแก่น ต.ต้นผึ้ง อ.พังโคน	แบบ ผ.๑๓	๓. การเศรษฐกิจ-อุตสาหกรรมและการโยธา-งานก่อสร้างโครงสร้างพื้นฐาน-งานควบคุมการก่อสร้าง	๔,๓๙๔,๗๐๐.๐๐

๑.๒.๔ แผนพัฒนาท้องถิ่นสี่ปี พ.ศ.๒๕๖๑-๒๕๖๔ ห้วงปีงบประมาณ ๒๕๖๑ ตามแบบ ผ.๐๕

ลำดับ	ชื่อ - โครงการ	แบบ	แผนงาน - กิจกรรม	งบประมาณตามแผน
ยุทธศาสตร์การบริหารจัดการการอนุรักษ์ทรัพยากรธรรมชาติและสิ่งแวดล้อม				
๑.	ก่อสร้างฝายคอนกรีตเสริมเหล็กฝายน้ำล้น แบบ มข.๒๕๒๗	แบบ ผ.๐๕	๓. การเศรษฐกิจ-การเกษตร-งานส่งเสริมการเกษตร-งานสวัสดิการการเกษตร	๑,๐๑๓,๐๐๐.๐๐
ยุทธศาสตร์การพัฒนาระบบโครงสร้างพื้นฐาน				
๒.	ก่อสร้างถนนคอนกรีตเสริมเหล็กสายบ้านนาหัวช้าง-บ้านปะทอง (เส้นหลังโรงเรียน)	แบบ ผ.๐๕	๓. การเศรษฐกิจ-อุตสาหกรรมและการโยธา-งานก่อสร้างโครงสร้างพื้นฐาน-งานควบคุมการก่อสร้าง	๑,๒๐๙,๐๐๐.๐๐
๓.	ก่อสร้างถนนคอนกรีตเสริมเหล็กสายบ้านปะทองใหม่-แยกคลองชลประทาน	แบบ ผ.๐๕	๓. การเศรษฐกิจ-อุตสาหกรรมและการโยธา-งานก่อสร้างโครงสร้างพื้นฐาน-งานควบคุมการก่อสร้าง	๒,๗๕๔,๐๐๐.๐๐
๔.	ก่อสร้างถนนคอนกรีตเสริมเหล็กบ้านนาหัวช้าง-แยกคลองชลประทาน	แบบ ผ.๐๕	๓. การเศรษฐกิจ-อุตสาหกรรมและการโยธา-งานก่อสร้างโครงสร้างพื้นฐาน-งานควบคุมการก่อสร้าง	๑,๘๒๔,๐๐๐.๐๐
๕.	ก่อสร้างถนนคอนกรีตเสริมเหล็กสายบ้านหนองแวง-บ้านหนองอ้อ	แบบ ผ.๐๕	๓. การเศรษฐกิจ-อุตสาหกรรมและการโยธา-งานก่อสร้างโครงสร้างพื้นฐาน-งานควบคุมการก่อสร้าง	๒,๒๒๐,๐๐๐.๐๐
๖.	ก่อสร้างถนนคอนกรีตเสริมเหล็กบ้านนาหัวช้าง(หน้าบ้านนายพรทิพย์มาลุน-สี่แยกวัดป่าอุดมสมพร)	แบบ ผ.๐๕	๓. การเศรษฐกิจ-อุตสาหกรรมและการโยธา-งานก่อสร้างโครงสร้างพื้นฐาน-งานควบคุมการก่อสร้าง	๙๕๐,๐๐๐.๐๐
๗.	ก่อสร้างถนนคอนกรีตเสริมเหล็กบ้านน้อยโนนจันทน์(สายตรงข้ามรพ.พระอาจารย์ฝั้น อาจาโร)	แบบ ผ.๐๕	๓. การเศรษฐกิจ-อุตสาหกรรมและการโยธา-งานก่อสร้างโครงสร้างพื้นฐาน-งานควบคุมการก่อสร้าง	๑,๒๐๐,๐๐๐.๐๐
๘.	ก่อสร้างปรับปรุงถนนคอนกรีตเสริมเหล็กบ้านนาหัวช้าง (สายหน้าบ้านนายพรทิพย์ มาลุน)	แบบ ผ.๐๕	๓. การเศรษฐกิจ-อุตสาหกรรมและการโยธา-งานก่อสร้างโครงสร้างพื้นฐาน-งานควบคุมการก่อสร้าง	๑,๑๔๐,๐๐๐.๐๐
๙.	ก่อสร้างวางท่อระบายน้ำคันคลองระบายน้ำชลประทานน้ำอุ้นบ้านปะทองใหม่	แบบ ผ.๐๕	๓. การเศรษฐกิจ-อุตสาหกรรมและการโยธา-งานก่อสร้างโครงสร้างพื้นฐาน-งานควบคุมการก่อสร้าง	๑,๑๗๐,๔๐๐.๐๐
๑๐.	ก่อสร้างวางระบายน้ำรูปตัว Y ทางหลวงท้องถิ่นหมายเลข สน.ถ.๑๐๒-๐๑	แบบ ผ.๐๕	๓. การเศรษฐกิจ-อุตสาหกรรมและการโยธา-งานก่อสร้างโครงสร้างพื้นฐาน-งานควบคุมการก่อสร้าง	๓,๖๓๐,๐๐๐.๐๐

๑.๒.๕ แผนพัฒนาท้องถิ่นสี่ปี พ.ศ.๒๕๖๑-๒๕๖๔ ใช้งบประมาณ ๒๕๖๑ ตามแบบ ผ.๐๘

ลำดับ	แผนงาน	ประเภท	เป้าหมาย	งบประมาณ
๑.	บริหารงานทั่วไป	ครุภัณฑ์งานบ้านงานครัว	ตู้เย็น ขนาดไม่น้อยกว่า ๗ คิว	๑๒,๐๐๐
๒.	บริหารงานทั่วไป	ครุภัณฑ์สำนักงาน	เก้าอี้สำนักงาน	๕,๐๐๐
๓.	บริหารงานทั่วไป	ครุภัณฑ์สำนักงาน	ตู้เหล็กเก็บเอกสาร	๕,๐๐๐
๔.	บริหารงานทั่วไป	ครุภัณฑ์สำนักงาน	โต๊ะทำงาน	๕,๐๐๐
๕.	บริหารงานทั่วไป	ครุภัณฑ์โฆษณาและเผยแพร่	เครื่องฉายโปรเจคเตอร์พร้อมขาตั้ง	๓๕,๐๐๐
๖.	บริหารงานทั่วไป	ครุภัณฑ์โฆษณาและเผยแพร่	กล้องดิจิตอล	๔๐,๐๐๐
๗.	สาธารณสุข	ครุภัณฑ์การเกษตร	เครื่องพ่นหมอกควัน ปริมาณการฉีดพ่นน้ำยาไม่น้อยกว่า ๔๐ ลิตรต่อชั่วโมง ถึงบรรจุน้ำยาไม่น้อยกว่า ๖ ลิตรกำลังเครื่องยนต์ไม่น้อยกว่า ๒๕ แรงม้า	๕๙,๐๐๐
๘.	เคหะและชุมชน	ครุภัณฑ์สำรวจ	กล้องระดับกำลังขยาย ๓๐ เท่า	๓๔,๐๐๐
๙.	เคหะและชุมชน	ครุภัณฑ์ไฟฟ้าและวิทยุ	เครื่องกำเนิดไฟฟ้า ขนาด ๕ กิโลวัตต์	๕๗,๕๐๐
๑๐.	เคหะและชุมชน	ครุภัณฑ์ยานพาหนะและขนส่ง	รถจักรยานยนต์ ขนาด ๑๒๐ ซีซี	๕๑,๐๐๐
๑๑.	เคหะและชุมชน	ครุภัณฑ์สำรวจ	กล้องวัดมุมอัตโนมัติแบบอิเล็กทรอนิกส์	๑๑๐,๐๐๐
๑๒.	อุตสาหกรรมและการโยธา	ครุภัณฑ์ก่อสร้าง	รถขุดดินตะขาบ ขนาด ๑๒๐ แรงม้า	๔,๐๐๐,๐๐๐
๑๓.	อุตสาหกรรมและการโยธา	ครุภัณฑ์ยานพาหนะและขนส่ง	รถบรรทุกเทท้าย ขนาด ๖ ตัน	๑,๙๘๐,๐๐๐

๑.๓ โครงการที่ได้รับการอนุมัติงบประมาณในปี พ.ศ. ๒๕๖๑

ชื่อโครงการ	แบบ	หน่วยงานที่รับผิดชอบ	แหล่งที่มา	งบตาม ข้อบัญญัติ/เทศ บัญญัติ
๑. ฝึกอบรมส่งเสริมอาชีพหัตถกรรม	แบบ ผ.๐๑	สำนักปลัด อบจ., สำนัก ปลัดเทศบาล, สำนักงานปลัด อบต.	เงินงบประมาณ	๑๐,๐๐๐.๐๐
๒. ฝึกอบรมส่งเสริมอาชีพคหกรรม	แบบ ผ.๐๑	สำนักปลัด อบจ., สำนัก ปลัดเทศบาล, สำนักงานปลัด อบต.	เงินงบประมาณ	๑๐,๐๐๐.๐๐
๓. ฝึกอบรมส่งเสริมอาชีพทางการ เกษตรตามแนวพระราชดำริเศรษฐกิจ พอเพียง	แบบ ผ.๐๑	สำนักปลัด อบจ., สำนัก ปลัดเทศบาล, สำนักงานปลัด อบต.	เงินงบประมาณ	๑๐,๐๐๐.๐๐
๔. ฝึกอบรมส่งเสริมอาชีพด้านปศุสัตว์	แบบ ผ.๐๑	สำนักปลัด อบจ., สำนัก ปลัดเทศบาล, สำนักงานปลัด อบต.	เงินงบประมาณ	๑๐,๐๐๐.๐๐
๕. ฝึกอบรมส่งเสริมอาชีพการทำอาหาร	แบบ ผ.๐๑	สำนักปลัด อบจ., สำนัก ปลัดเทศบาล, สำนักงานปลัด อบต.	เงินงบประมาณ	๑๐,๐๐๐.๐๐
๖. ฝึกอบรมส่งเสริมอาชีพหลักสูตรการ แปรรูปน้ำยาเอนกประสงค์	แบบ ผ.๐๑	สำนักปลัด อบจ., สำนัก ปลัดเทศบาล, สำนักงานปลัด อบต.	เงินงบประมาณ	๒๐,๐๐๐.๐๐
๗. การจัดงานประเพณีลอยกระทง	แบบ ผ.๐๑	สำนักปลัด อบจ., สำนัก ปลัดเทศบาล, สำนักงานปลัด อบต.	เงินงบประมาณ	๑๗,๐๐๐.๐๐
๘. จัดงานประเพณีแห่เทียนพรรษา	แบบ ผ.๐๑	สำนักปลัด อบจ., สำนัก ปลัดเทศบาล, สำนักงานปลัด อบต.	เงินงบประมาณ	๓๐,๐๐๐.๐๐
๙. จัดงานวันสงกรานต์และวันผู้สูงอายุ	แบบ ผ.๐๑	สำนักปลัด อบจ., สำนัก ปลัดเทศบาล, สำนักงานปลัด อบต.	เงินงบประมาณ	๙๐,๐๐๐.๐๐
๑๐. กิจกรรมสัปดาห์วันวิสาขบูชาและ วันสำคัญอื่น ๆ	แบบ ผ.๐๑	สำนักปลัด อบจ., สำนัก ปลัดเทศบาล, สำนักงานปลัด อบต.	เงินงบประมาณ	๑๐,๐๐๐.๐๐
๑๑. จัดงานวันรำลึกครบรอบมรณภาพ หลวงปู่ฝั้น อาจาโร	แบบ ผ.๐๑	สำนักปลัด อบจ., สำนัก ปลัดเทศบาล, สำนักงานปลัด อบต.	เงินงบประมาณ	๒๐,๐๐๐.๐๐
๑๒. จัดทำสื่อประชาสัมพันธ์แหล่ง ท่องเที่ยว	แบบ ผ.๐๑	สำนักปลัด อบจ., สำนัก ปลัดเทศบาล, สำนักงานปลัด อบต.	เงินงบประมาณ	๑๐,๐๐๐.๐๐
๑๓. จ้างเหมาบุคคลดูแลสวนหน้า พิพิธภัณฑ์พระอาจารย์ฝั้น อาจาโร	แบบ ผ.๐๑	สำนักปลัด อบจ., สำนักปลัดเทศบาล, สำนักงานปลัด อบต.	เงินงบประมาณ	๗๘,๐๐๐.๐๐
๑๔. ปรับปรุงห้องน้ำบริเวณหน้า พิพิธภัณฑ์พระอาจารย์ฝั้น อาจาโร	แบบ ผ.๐๑	สำนักปลัด อบจ., สำนักปลัดเทศบาล, สำนักงานปลัด อบต.	เงินงบประมาณ	๒๕๐,๐๐๐.๐๐
๑๕. จัดหาวัสดุอุปกรณ์ในการดูแลสวน บริเวณหน้าพิพิธภัณฑ์พระอาจารย์ฝั้น อาจาโร	แบบ ผ.๐๑	สำนักปลัด อบจ., สำนัก ปลัดเทศบาล, สำนักงานปลัด อบต.	เงินงบประมาณ	๓๐,๐๐๐.๐๐

๑๖. ค่าสาธารณูปโภคบริเวณหน้าพิพิธภัณฑ์พระอาจารย์ฝั้น อาจาโร	แบบ ผ.๐๑	สำนักปลัด อบจ., สำนักปลัดเทศบาล, สำนักงานปลัดอบต.	เงินงบประมาณ	๓๐,๐๐๐.๐๐
๑๗. ค่าบำรุงรักษาและซ่อมแซมทรัพย์สินบริเวณสวนหน้าพิพิธภัณฑ์พระอาจารย์ฝั้น อาจาโร	แบบ ผ.๐๑	สำนักปลัด อบจ., สำนักปลัดเทศบาล, สำนักงานปลัดอบต.	เงินงบประมาณ	๒๐,๐๐๐.๐๐
๑๘. ปรับปรุงภูมิทัศน์เขตทางหลวงหมายเลข ๒๒ สายสกลนคร-อุดรธานี บริเวณบ้านโคกชุมพร หมู่ ๘	แบบ ผ.๐๑	ส่วนโยธา, กองโยธา, กองช่าง, กองช่างสุขาภิบาล, กองประปา, สำนักช่าง, สำนักการช่าง	เงินงบประมาณ	๕๐๐,๐๐๐.๐๐
๑๙. สนับสนุนอาหารเสริม(นม)ศูนย์พัฒนาเด็กเล็ก	แบบ ผ.๐๑	สำนักปลัด อบจ., สำนักปลัดเทศบาล, สำนักงานปลัดอบต.	เงินอุดหนุนแบบมีวัตถุประสงค์	๑๒๘,๓๘๕.๐๐
๒๐. สนับสนุนอาหารเสริม(นม)โรงเรียนในพื้นที่	แบบ ผ.๐๑	สำนักปลัด อบจ., สำนักปลัดเทศบาล, สำนักงานปลัดอบต.	เงินอุดหนุนแบบมีวัตถุประสงค์	๔๕๒,๒๒๓.๐๐
๒๑. สนับสนุนค่าใช้จ่ายการบริหารสถานศึกษา	แบบ ผ.๐๑	สำนักปลัด อบจ., สำนักปลัดเทศบาล, สำนักงานปลัดอบต.	เงินงบประมาณ	๖๔๒,๒๐๐.๐๐
๒๒. กิจกรรมวันเด็กแห่งชาติ	แบบ ผ.๐๑	สำนักปลัด อบจ., สำนักปลัดเทศบาล, สำนักงานปลัดอบต.	เงินงบประมาณ	๔๐,๐๐๐.๐๐
๒๓. ส่งเสริมการเรียนรู้ในชุมชน (หนังสือพิมพ์ประจำหมู่บ้าน)	แบบ ผ.๐๑	สำนักปลัด อบจ., สำนักปลัดเทศบาล, สำนักงานปลัดอบต.	เงินงบประมาณ	๓,๖๐๐.๐๐
๒๔. จ้างเหมาบุคคลดูแลรักษาความสะอาดศูนย์พัฒนาเด็กเล็ก	แบบ ผ.๐๑	สำนักปลัด อบจ., สำนักปลัดเทศบาล, สำนักงานปลัดอบต.	เงินงบประมาณ	๑๕๖,๐๐๐.๐๐
๒๕. ส่งเสริมคุณธรรมและจริยธรรม	แบบ ผ.๐๑	สำนักปลัด อบจ., สำนักปลัดเทศบาล, สำนักงานปลัดอบต.	เงินงบประมาณ	๒๕,๐๐๐.๐๐
๒๖. แข่งขันกีฬาต้านยาเสพติด	แบบ ผ.๐๑	สำนักปลัด อบจ., สำนักปลัดเทศบาล, สำนักงานปลัดอบต.	เงินงบประมาณ	๒๐๐,๐๐๐.๐๐
๒๗. แข่งขันกีฬาท้องถิ่นสัมพันธ์	แบบ ผ.๐๑	สำนักปลัด อบจ., สำนักปลัดเทศบาล, สำนักงานปลัดอบต.	เงินงบประมาณ	๐.๐๐
๒๘. จัดหาวัสดุอุปกรณ์กีฬา	แบบ ผ.๐๑	สำนักปลัด อบจ., สำนักปลัดเทศบาล, สำนักงานปลัดอบต.	เงินงบประมาณ	๕,๐๐๐.๐๐
๒๙. ปรับปรุงซ่อมแซมที่อยู่อาศัยผู้ยากจน ยากไร้และผู้ด้อยโอกาส	แบบ ผ.๐๑	สำนักปลัด อบจ., สำนักปลัดเทศบาล, สำนักงานปลัดอบต.	เงินงบประมาณ	๔๐,๐๐๐.๐๐
๓๐. ฝึกอบรมเพิ่มประสิทธิภาพ อสม.	แบบ ผ.๐๑	สำนักปลัด อบจ., สำนักปลัดเทศบาล, สำนักงานปลัด อบต.	เงินงบประมาณ	๒๐,๐๐๐.๐๐
๓๑. รณรงค์ป้องกันโรคพิษสุนัขบ้า	แบบ ผ.๐๑	สำนักปลัด อบจ., สำนักปลัดเทศบาล, สำนักงานปลัดอบต.	เงินงบประมาณ	๑๕,๐๐๐.๐๐

๓๒. รมรรงค์ให้ความรู้เรื่องโรคเอดส์	แบบ ผ.๐๑	สำนักปลัด อบจ., สำนัก ปลัดเทศบาล, สำนักงานปลัด อบต.	เงินงบประมาณ	๑๐,๐๐๐.๐๐
๓๓. สนับสนุนเบี้ยยังชีพผู้สูงอายุ	แบบ ผ.๐๑	สำนักปลัด อบจ., สำนัก ปลัดเทศบาล, สำนักงานปลัด อบต.	เงินอุดหนุนแบบมี วัตถุประสงค์	๕,๗๘๗,๖๐๐.๐๐
๓๔. สนับสนุนเบี้ยยังชีพผู้พิการหรือ ทุพพลภาพ	แบบ ผ.๐๑	สำนักปลัด อบจ., สำนัก ปลัดเทศบาล, สำนักงานปลัด อบต.	เงินอุดหนุนแบบมี วัตถุประสงค์	๑,๓๔๔,๐๐๐.๐๐
๓๕. สนับสนุนเบี้ยยังชีพผู้ติดเชื้อเอดส์	แบบ ผ.๐๑	สำนักปลัด อบจ., สำนัก ปลัดเทศบาล, สำนักงานปลัด อบต.	เงินอุดหนุนแบบมี วัตถุประสงค์	๖๖,๐๐๐.๐๐
๓๖. สนับสนุนการดำเนินงานกองทุน หลักประกันสุขภาพในระดับพื้นที่/ ท้องถิ่น	แบบ ผ.๐๑	สำนักปลัด อบจ., สำนัก ปลัดเทศบาล, สำนักงานปลัด อบต.	เงินงบประมาณ	๑๓๐,๐๐๐.๐๐
๓๗. อุดหนุนงบประมาณค่าอาหาร กลางวันให้แก่เด็กนักเรียน	แบบ ผ.๐๒	สำนักปลัด อบจ., สำนัก ปลัดเทศบาล, สำนักงานปลัด อบต.	เงินอุดหนุนแบบมี วัตถุประสงค์	๙๔๔,๐๐๐.๐๐
๓๘. โรงเรียนผู้สูงอายุ	แบบ ผ.๐๑	สำนักปลัด อบจ., สำนัก ปลัดเทศบาล, สำนักงานปลัด อบต.	เงินงบประมาณ	๕๒๐,๐๐๐.๐๐
๓๙. ส่งเสริมสุขภาพอนามัยใส่ใจชีวิต ผู้สูงอายุ ผู้พิการ	แบบ ผ.๐๑	สำนักปลัด อบจ., สำนัก ปลัดเทศบาล, สำนักงานปลัด อบต.	เงินงบประมาณ	๕๐,๐๐๐.๐๐
๔๐. เลี้ยงไส้เดือนดินเพื่อผลิตปุ๋ย อินทรีย์	แบบ ผ.๐๑	สำนักปลัด อบจ., สำนัก ปลัดเทศบาล, สำนักงานปลัด อบต.	เงินงบประมาณ	๑๐,๐๐๐.๐๐
๔๑. บริหารจัดการขยะโดยมีส่วนร่วม ของชุมชน	แบบ ผ.๐๑	สำนักปลัด อบจ., สำนัก ปลัดเทศบาล, สำนักงานปลัด อบต.	เงินงบประมาณ	๑๐,๐๐๐.๐๐
๔๒. ร้านอาหารปลอดภัยสำหรับผู้บริโภค	แบบ ผ.๐๑	สำนักปลัด อบจ., สำนัก ปลัดเทศบาล, สำนักงานปลัด อบต.	เงินงบประมาณ	๑๐,๐๐๐.๐๐
๔๓. พรรณานครปลอดลูกน้ำยุงลาย	แบบ ผ.๐๒	สำนักปลัด อบจ., สำนัก ปลัดเทศบาล, สำนักงานปลัด อบต.	งบกองทุนฯ	๒๐,๐๐๐.๐๐
๔๔. จัดบริการดูแลระยะยาวด้าน สาธารณสุขสำหรับผู้สูงอายุที่มีภาวะ พึ่งพิง	แบบ ผ.๐๒	สำนักปลัด อบจ., สำนัก ปลัดเทศบาล, สำนักงานปลัด อบต.	งบกองทุนฯ	๓๕๕,๐๐๐.๐๐
๔๕. พัฒนาเครือข่ายบริการสุขภาพจิต และจิตเวชฉุกเฉิน	แบบ ผ.๐๒	สำนักปลัด อบจ., สำนัก ปลัดเทศบาล, สำนักงานปลัด อบต.	งบกองทุนฯ	๒๐,๐๐๐.๐๐
๔๖. วิ่ง-ปั่นเพื่อสุขภาพเทิดพระเกียรติ พระราชบิดา	แบบ ผ.๐๒	สำนักปลัด อบจ., สำนักปลัดเทศบาล, สำนักงานปลัด อบต.	-	๔๐,๐๐๐.๐๐
๔๗. เสริมสร้างทักษะชีวิตวัยใสไม่ท้อง ก่อนวัยอันควรห่างไกลจากโรคติดต่อ ทางเพศสัมพันธ์ร่วมใส่ใจโดยชุมชน	แบบ ผ.๐๒	สำนักปลัด อบจ., สำนัก ปลัดเทศบาล, สำนักงานปลัด อบต.	งบกองทุนฯ	๓๐,๐๐๐.๐๐

๔๘. ส่งเสริมการใช้เชื้อเอไอดีในครัวเรือน	แบบ ผ.๐๑	สำนักปลัด อบจ., สำนักปลัดเทศบาล, สำนักงานปลัดอบต.	-	๓๐,๐๐๐.๐๐
๔๙. พัฒนาโรงเรียนสู่มาตรฐานโรงเรียนส่งเสริมสุขภาพแบบยั่งยืน	แบบ ผ.๐๑	สำนักปลัด อบจ., สำนักปลัดเทศบาล, สำนักงานปลัดอบต.	-	๓๐,๐๐๐.๐๐
๕๐. โครงการ/กิจกรรมการจัดฝักตบขวิดและวัชพืชในแหล่งน้ำ	แบบ ผ.๐๑	สำนักปลัด อบจ., สำนักปลัดเทศบาล, สำนักงานปลัดอบต.	เงินงบประมาณ	๑๐,๐๐๐.๐๐
๕๑. อบรมให้ความรู้การอนุรักษ์และการจัดการน้ำเสีย	แบบ ผ.๐๑	สำนักปลัด อบจ., สำนักปลัดเทศบาล, สำนักงานปลัดอบต.	เงินงบประมาณ	๑๐,๐๐๐.๐๐
๕๒. คลองสายน้ำใสคนไทยมีความสุข	แบบ ผ.๐๑	ส่วนโยธา, กองโยธา, กองช่าง, กองช่างสุขาภิบาล, กองประปา, สำนักช่าง, สำนักการช่าง	เงินงบประมาณ	๑๐,๐๐๐.๐๐
๕๓. การจัดการสิ่งแวดล้อมในชุมชน	แบบ ผ.๐๑	สำนักปลัด อบจ., สำนักปลัดเทศบาล, สำนักงานปลัดอบต.	เงินงบประมาณ	๒๐,๐๐๐.๐๐
๕๔. กำจัดขยะมูลฝอยและสิ่งปฏิกูล	แบบ ผ.๐๑	สำนักปลัด อบจ., สำนักปลัดเทศบาล, สำนักงานปลัดอบต.	เงินงบประมาณ	๒๔๐,๐๐๐.๐๐
๕๕. แจกหมวกคลุมเก็บขยะสิ่งปฏิกูลและมูลฝอย	แบบ ผ.๐๑	สำนักปลัด อบจ., สำนักปลัดเทศบาล, สำนักงานปลัดอบต.	เงินงบประมาณ	๔๖๘,๐๐๐.๐๐
๕๖. จัดหาวัสดุอุปกรณ์ในการจัดเก็บขยะมูลฝอย	แบบ ผ.๐๑	สำนักปลัด อบจ., สำนักปลัดเทศบาล, สำนักงานปลัดอบต.	เงินงบประมาณ	๒๐,๐๐๐.๐๐
๕๗. ก่อสร้างท่อลอดเหลี่ยมพร้อมติดตั้งประตูระบายท่อน้ำ บ้านพรธมา หมู่ ๒	แบบ ผ.๐๑	ส่วนโยธา, กองโยธา, กองช่าง, กองช่างสุขาภิบาล, กองประปา, สำนักช่าง, สำนักการช่าง	เงินสะสม	๔๗๑,๐๐๐.๐๐
๕๘. ซ่อมแซมไฟฟ้าสาธารณะภายในหมู่บ้าน (วัสดุไฟฟ้าและวิทยุงานไฟฟ้าถนน)	แบบ ผ.๐๑	ส่วนโยธา, กองโยธา, กองช่าง, กองช่างสุขาภิบาล, กองประปา, สำนักช่าง, สำนักการช่าง	เงินงบประมาณ	๑๕๐,๐๐๐.๐๐
๕๙. ซ่อมแซมบำรุงรักษาถนน สะพานเสริมผิวถนน ถนนลูกรังภายในหมู่บ้าน (ค่าบำรุงรักษาและซ่อมแซม งานไฟฟ้าถนน)	แบบ ผ.๐๑	สำนักปลัด อบจ., สำนักปลัดเทศบาล, สำนักงานปลัดอบต.	เงินงบประมาณ	๖๑๙,๐๐๐.๐๐
๖๐. จัดหาวัสดุก่อสร้างสำหรับซ่อมแซมถนน สะพาน (วัสดุก่อสร้างงานไฟฟ้าถนน)	แบบ ผ.๐๑	ส่วนโยธา, กองโยธา, กองช่าง, กองช่างสุขาภิบาล, กองประปา, สำนักช่าง, สำนักการช่าง	เงินงบประมาณ	๑๐๐,๐๐๐.๐๐
๖๑. ก่อสร้างถนนคอนกรีตเสริมเหล็กบ้านม่วงไข่ หมู่ ๑	แบบ ผ.๐๑	ส่วนโยธา, กองโยธา, กองช่าง, กองช่างสุขาภิบาล, กองประปา, สำนักช่าง, สำนักการช่าง	เงินงบประมาณ	๒๕๐,๐๐๐.๐๐
๖๒. ก่อสร้างถนนคอนกรีตเสริมเหล็กบ้านนาหัวช้าง หมู่ ๔	แบบ ผ.๐๑	ส่วนโยธา, กองโยธา, กองช่าง, กองช่างสุขาภิบาล, กองประปา, สำนักช่าง, สำนักการช่าง	เงินงบประมาณ	๓๘๓,๐๐๐.๐๐
๖๓. ก่อสร้างถนนคอนกรีตเสริมเหล็กบ้านน้อยโนนจันทน์ หมู่ ๑๐	แบบ ผ.๐๑	ส่วนโยธา, กองโยธา, กองช่าง, กองช่างสุขาภิบาล, กองประปา, สำนักช่าง, สำนักการช่าง	เงินงบประมาณ	๐.๐๐

๖๔. ก่อสร้างถนนลูกรังเพื่อการเกษตร บ้านหนองแวง หมู่ ๑๑ สายหนองแวง หนองทุ่ม	แบบ ผ.๐๑	ส่วนโยธา, กองโยธา, กongs้าง, กongs้างสุขาภิบาล, กongs้างประปา, สำนักช่าง, สำนักการช่าง	เงินงบประมาณ	๓๖๗,๐๐๐.๐๐
๖๕. ก่อสร้างถนนลูกรังเพื่อการเกษตร บ้านหนองอ้อ หมู่ ๑๓ สายแยก ทล. ๒๐๙๔-หนองอ้อ	แบบ ผ.๐๑	ส่วนโยธา, กองโยธา, กongs้าง, กongs้างสุขาภิบาล, กongs้างประปา, สำนักช่าง, สำนักการช่าง	เงินงบประมาณ	๔๒๐,๐๐๐.๐๐
๖๖. ก่อสร้างรางระบายน้ำ คสล.รูปตัวยู บ้านบะทอง หมู่ ๕	แบบ ผ.๐๑	ส่วนโยธา, กองโยธา, กongs้าง, กongs้างสุขาภิบาล, กongs้างประปา, สำนักช่าง, สำนักการช่าง	เงินงบประมาณ	๔๔๓,๐๐๐.๐๐
๖๗. ก่อสร้างรางระบายน้ำรูปตัวยู บ้านน้อยโนนจ้านงค์ หมู่ ๑๐	แบบ ผ.๐๑	ส่วนโยธา, กองโยธา, กongs้าง, กongs้างสุขาภิบาล, กongs้างประปา, สำนักช่าง, สำนักการช่าง	เงินงบประมาณ	๒๑๐,๐๐๐.๐๐
๖๘. ก่อสร้างปรับปรุงถนนเลียบลำน้ำ อุน สายบ้านวังปลาบ้อม-บ้านหนองเดิน	แบบ ผ.๐๑	ส่วนโยธา, กองโยธา, กongs้าง, กongs้างสุขาภิบาล, กongs้างประปา, สำนักช่าง, สำนักการช่าง	เงินสะสม	๑๐๓,๐๐๐.๐๐
๖๙. ก่อสร้างปรับปรุงถนนเลียบลำน้ำ อุน สายบ้านนาหัวช้าง-บ้านบะทอง	แบบ ผ.๐๑	ส่วนโยธา, กองโยธา, กongs้าง, กongs้างสุขาภิบาล, กongs้างประปา, สำนักช่าง, สำนักการช่าง	เงินสะสม	๙๘,๐๐๐.๐๐
๗๐. ก่อสร้างวางท่อระบายน้ำ คสล. บ้านโคกสุวรรณ หมู่ ๖	แบบ ผ.๐๑	ส่วนโยธา, กองโยธา, กongs้าง, กongs้างสุขาภิบาล, กongs้างประปา, สำนักช่าง, สำนักการช่าง	เงินสะสม	๕๗๘,๐๐๐.๐๐
๗๑. ก่อสร้างรางระบายน้ำรูปตัวยู บ้านน้อยโนนจ้านงค์ หมู่ ๑๐	แบบ ผ.๐๑	ส่วนโยธา, กองโยธา, กongs้าง, กongs้างสุขาภิบาล, กongs้างประปา, สำนักช่าง, สำนักการช่าง	เงินสะสม	๒๑๐,๐๐๐.๐๐
๗๒. ก่อสร้างปรับปรุงถนนลูกรังเพื่อการเกษตรบ้านบะทองใหม่ หมู่ ๑๒	แบบ ผ.๐๑	ส่วนโยธา, กองโยธา, กongs้าง, กongs้างสุขาภิบาล, กongs้างประปา, สำนักช่าง, สำนักการช่าง	เงินสะสม	๓๘๒,๐๐๐.๐๐
๗๓. ก่อสร้างถนนคอนกรีตเสริมเหล็ก สายบ้านหนองอ้อ ต.พรรณา อ.พรรณา นิคม-บ้านข้าวขอนแก่น ต.ต้นผึ้ง อ.พังโคน	แบบ ผ.๐๓	ส่วนโยธา, กองโยธา, กongs้าง, กongs้างสุขาภิบาล, กongs้างประปา, สำนักช่าง, สำนักการช่าง	งบจังหวัด สกลนคร	๔,๓๙๔,๗๐๐.๐๐
๗๔. ก่อสร้างถนนคอนกรีตเสริมเหล็ก สายบ้านนาหัวช้าง-บ้านบะทอง(เส้นหลังโรงเรียน)	แบบ ผ.๐๕	ส่วนโยธา, กองโยธา, กongs้าง, กongs้างสุขาภิบาล, กongs้างประปา, สำนักช่าง, สำนักการช่าง	งบจังหวัด สกลนคร	๑,๒๐๙,๐๐๐.๐๐
๗๕. ก่อสร้างถนนคอนกรีตเสริมเหล็ก สายบ้านบะทองใหม่-แยกคลองชลประทาน	แบบ ผ.๐๕	ส่วนโยธา, กองโยธา, กongs้าง, กongs้าง สุขาภิบาล, กongs้างประปา, สำนักช่าง, สำนักการช่าง	งบจังหวัด สกลนคร	๒,๗๕๔,๐๐๐.๐๐
๗๖. ก่อสร้างถนนคอนกรีตเสริมเหล็ก บ้านนาหัวช้าง-แยกคลองชลประทาน	แบบ ผ.๐๕	ส่วนโยธา, กองโยธา, กongs้าง, กongs้าง สุขาภิบาล, กongs้างประปา, สำนักช่าง, สำนักการช่าง	งบจังหวัด สกลนคร	๑,๘๒๔,๐๐๐.๐๐
๗๗. ก่อสร้างถนนคอนกรีตเสริมเหล็ก สายบ้านหนองแวง-บ้านหนองอ้อ	แบบ ผ.๐๕	ส่วนโยธา, กองโยธา, กongs้าง, กongs้าง สุขาภิบาล, กongs้างประปา, สำนักช่าง, สำนักการช่าง	งบจังหวัด สกลนคร	๒,๒๒๐,๐๐๐.๐๐
๗๘. ก่อสร้างถนนคอนกรีตเสริมเหล็ก บ้านน้อยโนนจ้านงค์(สายตรงข้าม รพ. พระอาจารย์ฝั้น อาจาโร)	แบบ ผ.๐๕	ส่วนโยธา, กองโยธา, กongs้าง, กongs้างสุขาภิบาล, กongs้างประปา, สำนักช่าง, สำนักการช่าง	งบจังหวัด สกลนคร	๑,๒๐๐,๐๐๐.๐๐
๗๙. ก่อสร้างถนนคอนกรีตเสริมเหล็ก สายบ้านหนองทุ่ม ม.๙-หนองอ้อ ม.๑๓ ต.พรรณา	แบบ ผ.๐๕	ส่วนโยธา, กองโยธา, กongs้าง, กongs้างสุขาภิบาล, กongs้างประปา, สำนักช่าง, สำนักการช่าง	งบจังหวัด สกลนคร	๑,๘๑๘,๐๐๐.๐๐

๘๐. เงินเดือน ค่าตอบแทนฝ่าย การเมือง	แบบ ผ.๐๑	สำนักปลัด อบจ., สำนัก ปลัดเทศบาล, สำนักงานปลัด อบต.	เงินงบประมาณ	๒,๖๒๔,๖๔๐.๐๐
๘๑. เงินเดือน เงินค่าตอบแทนและ สวัสดิการต่าง ๆ สำนักปลัด/กองคลัง	แบบ ผ.๐๑	สำนักปลัด อบจ., สำนัก ปลัดเทศบาล, สำนักงานปลัด อบต.	เงินงบประมาณ	๖,๑๐๐,๖๖๐.๐๐
๘๒. สนับสนุนการบริหารงานด้านค่าใช้จ่าย สอยงานบริหารทั่วไป	แบบ ผ.๐๑	สำนักปลัด อบจ., สำนัก ปลัดเทศบาล, สำนักงานปลัด อบต.	เงินงบประมาณ	๔๔๘,๐๐๐.๐๐
๘๓. สนับสนุนการบริหารงานด้านค่าใช้จ่าย สอยงานบริหารงานคลัง	แบบ ผ.๐๑	ส่วนการคลัง, กองคลัง, สำนักคลัง	เงินงบประมาณ	๑๒๐,๑๐๐.๐๐
๘๔. สนับสนุนการบริหารงานด้านค่า วัสดุงานบริหารทั่วไป	แบบ ผ.๐๑	สำนักปลัด อบจ., สำนัก ปลัดเทศบาล, สำนักงานปลัด อบต.	เงินงบประมาณ	๔๕๑,๐๕๙.๐๐
๘๕. สนับสนุนการบริหารงานด้านค่า วัสดุงานบริหารงานคลัง	แบบ ผ.๐๑	ส่วนการคลัง, กองคลัง, สำนักคลัง	เงินงบประมาณ	๙๐,๐๐๐.๐๐
๘๖. สนับสนุนการบริหารด้านค่า สาธารณูปโภคต่าง ๆ	แบบ ผ.๐๑	สำนักปลัด อบจ., สำนัก ปลัดเทศบาล, สำนักงานปลัด อบต.	เงินงบประมาณ	๑๓๕,๐๐๐.๐๐
๘๗. สนับสนุนการบริหารงานด้านค่า ครุภัณฑ์ต่าง ๆ งานบริหารทั่วไป	แบบ ผ.๐๑	สำนักปลัด อบจ., สำนัก ปลัดเทศบาล, สำนักงานปลัด อบต.	เงินงบประมาณ	๒๐,๐๐๐.๐๐
๘๘. จ้างที่ปรึกษาประเมินความพึง พอใจของประชาชนผู้มาติดต่อขอรับ บริการ	แบบ ผ.๐๑	สำนักปลัด อบจ., สำนัก ปลัดเทศบาล, สำนักงานปลัด อบต.	เงินงบประมาณ	๒๕,๐๐๐.๐๐
๘๙. ฝึกอบรมเพิ่มประสิทธิภาพและ ทัศนศึกษาดูงาน	แบบ ผ.๐๑	สำนักปลัด อบจ., สำนัก ปลัดเทศบาล, สำนักงานปลัด อบต.	เงินงบประมาณ	๒๓๕,๐๐๐.๐๐
๙๐. กิจกรรม ๕ ส	แบบ ผ.๐๑	สำนักปลัด อบจ., สำนัก ปลัดเทศบาล, สำนักงานปลัด อบต.	เงินงบประมาณ	๑๐,๐๐๐.๐๐
๙๑. การจัดการเลือกตั้งท้องถิ่น	แบบ ผ.๐๑	สำนักปลัด อบจ., สำนัก ปลัดเทศบาล, สำนักงานปลัด อบต.	เงินงบประมาณ	๒๐๐,๐๐๐.๐๐
๙๒. การเตรียมการรับเสด็จ/กิจกรรม เฉลิมพระเกียรติและกิจกรรมที่ เกี่ยวข้องกับสถาบันพระมหากษัตริย์	แบบ ผ.๐๑	สำนักปลัด อบจ., สำนัก ปลัดเทศบาล, สำนักงานปลัด อบต.	เงินงบประมาณ	๑๕,๐๐๐.๐๐
๙๓. ส่งเสริมพัฒนาคุณภาพบุคลากร เพิ่มประสิทธิภาพการปฏิบัติงานสำนัก ปลัด	แบบ ผ.๐๑	สำนักปลัด อบจ., สำนัก ปลัดเทศบาล, สำนักงานปลัด อบต.	เงินงบประมาณ	๒๐๐,๐๐๐.๐๐
๙๔. ป้องกันและลดอุบัติเหตุทางถนน	แบบ ผ.๐๑	สำนักปลัด อบจ., สำนัก ปลัดเทศบาล, สำนักงานปลัด อบต.	เงินงบประมาณ	๒๐,๐๐๐.๐๐
๙๕. ฝึกอบรมให้ความรู้เกี่ยวกับภัยและ การป้องกันภัย	แบบ ผ.๐๑	สำนักปลัด อบจ., สำนัก ปลัดเทศบาล, สำนักงานปลัด อบต.	เงินงบประมาณ	๑๐,๐๐๐.๐๐

๙๖. สนับสนุนการปฏิบัติงานของสมาชิก อปพร.	แบบ ผ.๐๑	สำนักปลัด อบจ., สำนักปลัดเทศบาล, สำนักงานปลัด อบต.	เงินงบประมาณ	๔๕,๐๐๐.๐๐
๙๗. เงินเดือน เงินค่าตอบแทนและสวัสดิการต่าง ๆ งานการศึกษา	แบบ ผ.๐๑	สำนักปลัด อบจ., สำนักปลัดเทศบาล, สำนักงานปลัด อบต.	เงินงบประมาณ	๑,๓๘๖,๙๖๐.๐๐
๙๘. รายจ่ายเพื่อให้ได้มาซึ่งบริการแผนงานสร้างความเข้มแข็งของชุมชน	แบบ ผ.๐๑	สำนักปลัด อบจ., สำนักปลัดเทศบาล, สำนักงานปลัด อบต.	เงินงบประมาณ	๑๐,๐๐๐.๐๐
๙๙. ส่งเสริมพัฒนาศักยภาพบุคลากรเพิ่มประสิทธิภาพการปฏิบัติงาน งานการศึกษา	แบบ ผ.๐๑	สำนักปลัด อบจ., สำนักปลัดเทศบาล, สำนักงานปลัด อบต.	เงินงบประมาณ	๒๘,๐๐๐.๐๐
๑๐๐. เงินเดือน ค่าตอบแทนและสวัสดิการต่าง ๆ กองช่าง	แบบ ผ.๐๑	ส่วนโยธา, กองโยธา, กองช่าง, กองช่างสุขาภิบาล, กองประปา, สำนักช่าง, สำนักการช่าง	เงินงบประมาณ	๑,๒๙๑,๓๘๐.๐๐
๑๐๑. สนับสนุนการบริหารงานด้านค่าใช้จ่ายกองช่าง	แบบ ผ.๐๑	ส่วนโยธา, กองโยธา, กองช่าง, กองช่างสุขาภิบาล, กองประปา, สำนักช่าง, สำนักการช่าง	เงินงบประมาณ	๕๐,๐๐๐.๐๐
๑๐๒. สนับสนุนการบริหารงานด้านค่าวัสดุกองช่าง	แบบ ผ.๐๑	ส่วนโยธา, กองโยธา, กองช่าง, กองช่างสุขาภิบาล, กองประปา, สำนักช่าง, สำนักการช่าง	เงินงบประมาณ	๙๕,๐๐๐.๐๐
๑๐๓. ส่งเสริมพัฒนาศักยภาพบุคลากรเพิ่มประสิทธิภาพการปฏิบัติงานกองช่าง	แบบ ผ.๐๑	ส่วนโยธา, กองโยธา, กองช่าง, กองช่างสุขาภิบาล, กองประปา, สำนักช่าง, สำนักการช่าง	เงินงบประมาณ	๔๐,๐๐๐.๐๐
๑๐๔. รายจ่ายเพื่อให้ได้มาซึ่งบริการแผนงานสาธารณสุข	แบบ ผ.๐๑	สำนักปลัด อบจ., สำนักปลัดเทศบาล, สำนักงานปลัด อบต.	เงินงบประมาณ	๑๐๒,๐๐๐.๐๐
๑๐๕. ประชุมประชาคมการบูรณาการจัดทำแผนพัฒนาท้องถิ่น	แบบ ผ.๐๑	สำนักปลัด อบจ., สำนักปลัดเทศบาล, สำนักงานปลัด อบต.	เงินงบประมาณ	๑๐,๐๐๐.๐๐
๑๐๖. ส่งเสริมสนับสนุนความเข้มแข็งของชุมชน	แบบ ผ.๐๑	สำนักปลัด อบจ., สำนักปลัดเทศบาล, สำนักงานปลัด อบต.	เงินงบประมาณ	๑๐,๐๐๐.๐๐
๑๐๗. ค่าบำรุงรักษาและซ่อมแซมหอกระจายข่าว เครื่องขยายเสียง เสียงตามสายประจำหมู่บ้าน	แบบ ผ.๐๑	ส่วนโยธา, กองโยธา, กองช่าง, กองช่างสุขาภิบาล, กองประปา, สำนักช่าง, สำนักการช่าง	เงินงบประมาณ	๓๕,๐๐๐.๐๐
๑๐๘. ฝึกอบรมบำบัดฟื้นฟูผู้ติด ผู้เสพยาเสพติดและส่งเสริมอาชีพภายหลังการบำบัดฟื้นฟู	แบบ ผ.๐๑	สำนักปลัด อบจ., สำนักปลัดเทศบาล, สำนักงานปลัด อบต.	เงินงบประมาณ	๑๓๐,๐๐๐.๐๐
๑๐๙. ฝึกอบรมเพิ่มประสิทธิภาพองค์กรชุมชน ผู้นำชุมชน กลุ่มสตรี	แบบ ผ.๐๑	สำนักปลัด อบจ., สำนักปลัดเทศบาล, สำนักงานปลัด อบต.	เงินงบประมาณ	๑๐,๐๐๐.๐๐
๑๑๐. สนับสนุนการบริหารงานด้านค่าวัสดุแผนงานการเกษตร	แบบ ผ.๐๑	สำนักปลัด อบจ., สำนักปลัดเทศบาล, สำนักงานปลัด อบต.	เงินงบประมาณ	๒๐,๐๐๐.๐๐
๑๑๑. เงินสมทบกองทุนประกันสังคม	แบบ ผ.๐๑	สำนักปลัด อบจ., สำนักปลัดเทศบาล, สำนักงานปลัด อบต.	เงินงบประมาณ	๗๓,๗๗๖.๐๐

๑๑๒. เงินสมทบกองทุนบำเหน็จ บำนาญข้าราชการส่วนท้องถิ่น (กบท.)	แบบ ผ.๐๑	ส่วนการคลัง, กองคลัง, สำนักคลัง	เงินงบประมาณ	๓๑๗,๘๔๒.๐๐
๑๑๓. ค่าบำรุงสมาคมสันนิบาตเทศบาล แห่งประเทศไทย	แบบ ผ.๐๑	สำนักปลัด อบจ., สำนัก ปลัดเทศบาล, สำนักงานปลัด อบต.	เงินงบประมาณ	๒๖,๕๗๕.๐๐
๑๑๔. งบกลางเงินสำรองจ่าย	แบบ ผ.๐๑	สำนักปลัด อบจ., สำนัก ปลัดเทศบาล, สำนักงานปลัด อบต.	เงินงบประมาณ	๓๐๕,๐๐๐.๐๐
๑๑๕. อุดหนุนองค์กรปกครองส่วน ท้องถิ่นในอำเภอพรหมานิคมเพื่อ สนับสนุนศูนย์รวมข้อมูลข่าวสารการซื้อ หรือการจ้างของหน่วยบริหารราชการ ส่วนท้องถิ่นระดับอำเภอ	แบบ ผ.๐๒	สำนักปลัด อบจ., สำนัก ปลัดเทศบาล, สำนักงานปลัด อบต.	เงินงบประมาณ	๑๕,๐๐๐.๐๐
๑๑๖. อุดหนุนกิ่งกาชาดอำเภอพรหม นิคมตามโครงการรวมน้ำใจต้านภัยยาม ยาก	แบบ ผ.๐๒	สำนักปลัด อบจ., สำนัก ปลัดเทศบาล, สำนักงานปลัด อบต.	เงินงบประมาณ	๑๐,๐๐๐.๐๐
๑๑๗. ส่งเสริมพัฒนาศักยภาพบุคลากร เพิ่มประสิทธิภาพการปฏิบัติกองคลัง	แบบ ผ.๐๑	ส่วนการคลัง, กองคลัง, สำนักคลัง	เงินงบประมาณ	๑๔๐,๐๐๐.๐๐
๑๑๘. ฝึกซ้อมแผนป้องกันและบรรเทา สาธารณภัย	แบบ ผ.๐๑	สำนักปลัด อบจ., สำนัก ปลัดเทศบาล, สำนักงานปลัด อบต.	เงินงบประมาณ	๑๕,๐๐๐.๐๐
๑๑๙. จัดหาวัสดุไฟฟ้าและวิทยุสำหรับ ซ่อมแซมหอกระจายข่าว เครื่องขยาย เสียงประจำหมู่บ้าน	แบบ ผ.๐๑	ส่วนโยธา, กองโยธา, กองช่าง, กองช่างสุขาภิบาล, กองประปา, สำนักช่าง, สำนักการช่าง	เงินงบประมาณ	๓๐,๐๐๐.๐๐
๑๒๐. ส่งเสริมและพัฒนาศักยภาพสตรี	แบบ ผ.๐๑	สำนักปลัด อบจ., สำนัก ปลัดเทศบาล, สำนักงานปลัด อบต.	เงินงบประมาณ	๑๐,๐๐๐.๐๐
๑๒๑. โครงการจัดพิธีการงานพระราช พิธีถวายพระเพลิงพระบรมศพ พระบาทสมเด็จพระปรมินทรมหาภูมิ พลอดุลยเดช อำเภอพรหมานิคม จังหวัดสกลนคร	แบบ ผ.๐๑	สำนักปลัด อบจ., สำนัก ปลัดเทศบาล, สำนักงานปลัด อบต.	เงินงบประมาณ	๙๕,๐๐๐.๐๐

1.4 โครงการที่ไม่ได้รับการอนุมัติงบประมาณในปี 2561

ชื่อโครงการ	แบบ	หน่วยงานที่ รับผิดชอบ	แหล่งที่มา	งบตามแผน
๑. ส่งเสริมการอนุรักษ์ประเพณี วัฒนธรรมท้องถิ่น	แบบ ผ.๐๑	สำนักปลัด อบจ., สำนักปลัดเทศบาล, สำนักงานปลัด อบต.	๒. บริการชุมชนและสังคม-การ ศาสนาวัฒนธรรมและนันทนาการ- งานวิชาการวางแผนและส่งเสริม การท่องเที่ยว-งานวางแผนเพื่อ ส่งเสริมการท่องเที่ยว	๑๐,๐๐๐.๐๐
๒. ประชาสัมพันธ์แหล่งท่องเที่ยว (อบรมมัคคุเทศก์น้อย)	แบบ ผ.๐๑	สำนักปลัด อบจ., สำนักปลัดเทศบาล, สำนักงานปลัด อบต.	๒. บริการชุมชนและสังคม-การ ศาสนาวัฒนธรรมและนันทนาการ- งานวิชาการวางแผนและส่งเสริม การท่องเที่ยว-งานวางแผนเพื่อ ส่งเสริมการท่องเที่ยว	๒๐,๐๐๐.๐๐

๓. ปรับปรุงภูมิทัศน์วัดพระธาตุโพหนอง	แบบ ผ.๐๑	สำนักปลัด อบจ., สำนักปลัดเทศบาล, สำนักงานปลัด อบต.	๒. บริการชุมชนและสังคม-การ ศาสนาวัฒนธรรมและนันทนาการ- งานวิชาการวางแผนและส่งเสริม การท่องเที่ยว-งานวางแผนเพื่อ ส่งเสริมการท่องเที่ยว	๒๐,๐๐๐.๐๐
๔. หมู่บ้านส่งเสริมการท่องเที่ยว	แบบ ผ.๐๑	สำนักปลัด อบจ., สำนักปลัดเทศบาล, สำนักงานปลัด อบต.	๒. บริการชุมชนและสังคม-การ ศาสนาวัฒนธรรมและนันทนาการ- งานวิชาการวางแผนและส่งเสริม การท่องเที่ยว-งานวางแผนเพื่อ ส่งเสริมการท่องเที่ยว	๒๐,๐๐๐.๐๐
๕. ปรับปรุงซ่อมแซมอาคารจำหน่าย สินค้าหน้าพิพิธภัณฑ์พระอาจารย์ฝั้น อาจาโร	แบบ ผ.๐๑	ส่วนโยธา, กองโยธา, กองช่าง, กองช่าง สุขาภิบาล, กอง ประปา, สำนักช่าง, สำนักการช่าง	๒. บริการชุมชนและสังคม-เคหะ และชุมชน-งานสวนสาธารณะ- การก่อสร้างปรับปรุงดูแลรักษา สวนสาธารณะ	๒๐๐,๐๐๐.๐๐
๖. ปรับปรุงภูมิทัศน์บริเวณหน้า พิพิธภัณฑ์พระอาจารย์ฝั้น อาจาโร	แบบ ผ.๐๓	ส่วนโยธา, กองโยธา, กองช่าง, กองช่าง สุขาภิบาล, กอง ประปา, สำนักช่าง, สำนักการช่าง	๒. บริการชุมชนและสังคม-เคหะ และชุมชน-งานสวนสาธารณะ- การก่อสร้างปรับปรุงดูแลรักษา สวนสาธารณะ	๗,๐๐๐,๐๐๐.๐๐
๗. ปรับปรุงซ่อมแซมต่อเติมอาคารศูนย์ พัฒนาเด็กเล็ก	แบบ ผ.๐๑	สำนักปลัด อบจ., สำนักปลัดเทศบาล, สำนักงานปลัด อบต.	๒. บริการชุมชนและสังคม- การศึกษา-งานบริหารทั่วไป เกี่ยวกับการศึกษา-การบริหาร ทั่วไป	๑๐๐,๐๐๐.๐๐
๘. ก่อสร้างศูนย์พัฒนาเด็กเล็ก	แบบ ผ.๐๑	ส่วนโยธา, กองโยธา, กองช่าง, กองช่าง สุขาภิบาล, กอง ประปา, สำนักช่าง, สำนักการช่าง	๒. บริการชุมชนและสังคม- การศึกษา-งานบริหารทั่วไป เกี่ยวกับการศึกษา-การบริหาร ทั่วไป	๒,๐๐๐,๐๐๐.๐๐
๙. สนับสนุนส่งเสริมกิจกรรมทางการ ศึกษา	แบบ ผ.๐๑	สำนักปลัด อบจ., สำนักปลัดเทศบาล, สำนักงานปลัด อบต.	๒. บริการชุมชนและสังคม- การศึกษา-งานระดับก่อนวัยเรียน และประถมศึกษา-กิจกรรมเด็ก และเยาวชน	๕๐,๐๐๐.๐๐
๑๐. ก่อสร้างลานกีฬา	แบบ ผ.๐๑	ส่วนโยธา, กองโยธา, กองช่าง, กองช่าง สุขาภิบาล, กอง ประปา, สำนักช่าง, สำนักการช่าง	๒. บริการชุมชนและสังคม-การ ศาสนาวัฒนธรรมและนันทนาการ- งานกีฬาและนันทนาการ-การ ส่งเสริมกิจกรรมกีฬา	๒,๐๐๐,๐๐๐.๐๐
๑๑. ป้องกันและระงับโรคติดต่อต่าง ๆ ควบคุมป้องกันโรคระบาดในพื้นที่	แบบ ผ.๐๑	สำนักปลัด อบจ., สำนักปลัดเทศบาล, สำนักงานปลัด อบต.	๒. บริการชุมชนและสังคม- สาธารณสุข-งานบริการ สาธารณสุขและงานสาธารณสุข อื่นๆ-งานสาธารณสุขอื่นๆ	๓๐,๐๐๐.๐๐
๑๒. อุดหนุนโครงการส่งเสริมการ บริการสาธารณสุขมูลฐานของหมู่บ้าน	แบบ ผ.๐๒	สำนักปลัด อบจ., สำนักปลัดเทศบาล, สำนักงานปลัด อบต.	๒. บริการชุมชนและสังคม- สาธารณสุข-งานบริการ สาธารณสุขและงานสาธารณสุข อื่นๆ-งานสาธารณสุขอื่นๆ	๑๙๕,๐๐๐.๐๐

๑๓. ปลุกต้นไม้ กล้วย้าแฝก	แบบ ผ.๐๑	สำนักปลัด อบจ., สำนักปลัดเทศบาล, สำนักงานปลัด อบต.	๓. การเศรษฐกิจ-การเกษตร-งาน อนุรักษ์แหล่งน้ำและป่าไม้-ป่าไม้ ชุมชน	๓๐,๐๐๐.๐๐
๑๔. ก่อสร้างฝายชะลอน้ำ	แบบ ผ.๐๑	ส่วนโยธา, กองโยธา, กองช่าง, กองช่าง สุขาภิบาล, กองประปา, สำนักช่าง, สำนักการ ช่าง	๓. การเศรษฐกิจ-การเกษตร-งาน ส่งเสริมการเกษตร-งานสวัสดิการ การเกษตร	๓๐,๐๐๐.๐๐
๑๕. ก่อสร้างประตูประบายท่อน้ำ	แบบ ผ.๐๑	ส่วนโยธา, กองโยธา, กองช่าง, กองช่าง สุขาภิบาล, กอง ประปา, สำนักช่าง, สำนักการช่าง	๓. การเศรษฐกิจ-การเกษตร-งาน ส่งเสริมการเกษตร-งานสวัสดิการ การเกษตร	๑๐๐,๐๐๐.๐๐
๑๖. จัดหาถังขยะ	แบบ ผ.๐๑	สำนักปลัด อบจ., สำนักปลัดเทศบาล, สำนักงานปลัด อบต.	๒. บริการชุมชนและสังคม-เคหะ และชุมชน-งานกำจัดขยะมูลฝอย และสิ่งปฏิกูล-ระบบการจัดเก็บ ขยะมูลฝอยและสิ่งปฏิกูล	๒๐,๐๐๐.๐๐
๑๗. พัฒนาแหล่งน้ำหนองน้ำสาธารณะ หนองหุ้ม	แบบ ผ.๐๓	ส่วนโยธา, กองโยธา, กองช่าง, กองช่าง สุขาภิบาล, กอง ประปา, สำนักช่าง, สำนักการช่าง	๓. การเศรษฐกิจ-การเกษตร-งาน อนุรักษ์แหล่งน้ำและป่าไม้-ป่าไม้ ชุมชน	๒๐,๐๐๐,๐๐๐.๐๐
๑๘. ก่อสร้างฝายคอนกรีตเสริมเหล็ก ฝายน้ำล้น แบบ มข. ๒๕๒๗	แบบ ผ.๐๕	ส่วนโยธา, กองโยธา, กองช่าง, กองช่าง สุขาภิบาล, กอง ประปา, สำนักช่าง, สำนักการช่าง	๓. การเศรษฐกิจ-การเกษตร-งาน ส่งเสริมการเกษตร-งานสวัสดิการ การเกษตร	๑,๐๑๓,๐๐๐.๐๐
๑๙. ก่อสร้างถนนลูกรังเพื่อการเกษตร บ้านม่วงไข่ หมู่ ๑	แบบ ผ.๐๑	ส่วนโยธา, กองโยธา, กองช่าง, กองช่าง สุขาภิบาล, กอง ประปา, สำนักช่าง, สำนักการช่าง	๓. การเศรษฐกิจ-อุตสาหกรรม และการโยธา-งานก่อสร้าง โครงสร้างพื้นฐาน-งานควบคุมการ ก่อสร้าง	๖๐,๐๐๐.๐๐
๒๐. ก่อสร้างถนนคอนกรีตเสริมเหล็ก บ้านพรรณา หมู่ ๒	แบบ ผ.๐๑	ส่วนโยธา, กองโยธา, กองช่าง, กองช่าง สุขาภิบาล, กอง ประปา, สำนักช่าง, สำนักการช่าง	๓. การเศรษฐกิจ-อุตสาหกรรม และการโยธา-งานก่อสร้าง โครงสร้างพื้นฐาน-งานควบคุมการ ก่อสร้าง	๕๐๖,๓๐๐.๐๐
๒๑. ก่อสร้างถนนคอนกรีตเสริมเหล็ก บ้านวังปลาป้อม หมู่ ๓	แบบ ผ.๐๑	ส่วนโยธา, กองโยธา, กองช่าง, กองช่าง สุขาภิบาล, กอง ประปา, สำนักช่าง, สำนักการช่าง	๓. การเศรษฐกิจ-อุตสาหกรรม และการโยธา-งานก่อสร้าง โครงสร้างพื้นฐาน-งานควบคุมการ ก่อสร้าง	๔๕๖,๐๐๐.๐๐
๒๒. ก่อสร้างปรับปรุงถนนคอนกรีต เสริมเหล็กบ้านนาหัวช้าง หมู่ ๔	แบบ ผ.๐๑	ส่วนโยธา, กองโยธา, กองช่าง, กองช่าง สุขาภิบาล, กอง ประปา, สำนักช่าง, สำนักการช่าง	๓. การเศรษฐกิจ-อุตสาหกรรม และการโยธา-งานก่อสร้าง โครงสร้างพื้นฐาน-งานควบคุมการ ก่อสร้าง	๓๑๐,๐๐๐.๐๐

๓๓. ก่อสร้างถนนลูกรังเพื่อการเกษตร บ้านบะทองใหม่ หมู่ ๑๒	แบบ ผ.๐๑	ส่วนโยธา, กองโยธา, กองช่าง, กองช่าง สุขาภิบาล, กอง ประปา, สำนักช่าง, สำนักการช่าง	๓. การเศรษฐกิจ-อุตสาหกรรม และการโยธา-งานก่อสร้าง โครงสร้างพื้นฐาน-งานควบคุมการ ก่อสร้าง	๖๐,๐๐๐.๐๐
๓๔. ก่อสร้างถนนคอนกรีตเสริมเหล็ก บ้านหนองอ้อ หมู่ ๑๓	แบบ ผ.๐๑	ส่วนโยธา, กองโยธา, กองช่าง, กองช่าง สุขาภิบาล, กอง ประปา, สำนักช่าง, สำนักการช่าง	๓. การเศรษฐกิจ-อุตสาหกรรม และการโยธา-งานก่อสร้าง โครงสร้างพื้นฐาน-งานควบคุมการ ก่อสร้าง	๔๕๖,๐๐๐.๐๐
๓๕. ก่อสร้างสะพาน คสล.	แบบ ผ.๐๑	ส่วนโยธา, กองโยธา, กองช่าง, กองช่าง สุขาภิบาล, กอง ประปา, สำนักช่าง, สำนักการช่าง	๓. การเศรษฐกิจ-อุตสาหกรรม และการโยธา-งานก่อสร้าง โครงสร้างพื้นฐาน-งานควบคุมการ ก่อสร้าง	๒,๐๐๐,๐๐๐.๐๐
๓๖. ขยายเขตระบบจำหน่ายประปา ภายในหมู่บ้าน	แบบ ผ.๐๑	ส่วนโยธา, กองโยธา, กองช่าง, กองช่าง สุขาภิบาล, กอง ประปา, สำนักช่าง, สำนักการช่าง	๓. การเศรษฐกิจ-อุตสาหกรรม และการโยธา-งานก่อสร้าง โครงสร้างพื้นฐาน-งานควบคุมการ ก่อสร้าง	๕๐๐,๐๐๐.๐๐
๓๗. บูรณะถนนลาดยางสายบ้านบะทอง ต.พรรณา-บ้านนาตากอง ต.บะฮี	แบบ ผ.๐๑	ส่วนโยธา, กองโยธา, กองช่าง, กองช่าง สุขาภิบาล, กอง ประปา, สำนักช่าง, สำนักการช่าง	๓. การเศรษฐกิจ-อุตสาหกรรม และการโยธา-งานก่อสร้าง โครงสร้างพื้นฐาน-งานควบคุมการ ซ่อมบำรุงทาง/เครื่องจักร	๒,๐๐๐,๐๐๐.๐๐
๓๘. ขุดเจาะบ่อบาดาลเพื่อการเกษตร	แบบ ผ.๐๑	ส่วนโยธา, กองโยธา, กองช่าง, กองช่าง สุขาภิบาล, กองประปา, สำนักช่าง, สำนักการช่าง	๓. การเศรษฐกิจ-การเกษตร-งาน อนุรักษ์แหล่งน้ำและป่าไม้-ขุดลอก แหล่งน้ำคูคลองเพื่อการเกษตร	๒๐๐,๐๐๐.๐๐
๓๙. ขุดลอกและปรับปรุงคลองไส้ไก่	แบบ ผ.๐๑	ส่วนโยธา, กองโยธา, กองช่าง, กองช่าง สุขาภิบาล, กองประปา, สำนักช่าง, สำนักการช่าง	๓. การเศรษฐกิจ-การเกษตร-งาน อนุรักษ์แหล่งน้ำและป่าไม้-ขุดลอก แหล่งน้ำคูคลองเพื่อการเกษตร	๓๐,๐๐๐.๐๐
๔๐. อุดหนุนกลุ่มผู้ใช้พลังงาน แสงอาทิตย์	แบบ ผ.๐๒	ส่วนโยธา, กองโยธา, กองช่าง, กองช่าง สุขาภิบาล, กองประปา, สำนักช่าง, สำนักการช่าง	๒. บริการชุมชนและสังคม-เคหะ และชุมชน-งานไฟฟ้าถนน-การ สาธารณูปโภค	๓๐๐,๐๐๐.๐๐
๔๑. อุดหนุนการไฟฟ้าส่วนภูมิภาคฯ เพื่อเป็นค่าใช้จ่ายในการขยายเขตไฟฟ้าในพื้นที่	แบบ ผ.๐๒	ส่วนโยธา, กองโยธา, กองช่าง, กองช่าง สุขาภิบาล, กอง ประปา, สำนักช่าง, สำนักการช่าง	๓. การเศรษฐกิจ-อุตสาหกรรม และการโยธา-งานก่อสร้าง โครงสร้างพื้นฐาน-งานควบคุมการ ก่อสร้าง	๒๐๐,๐๐๐.๐๐
๔๒. อุดหนุนการประปาส่วนภูมิภาคฯ เพื่อเป็นค่าใช้จ่ายในการขยายเขตจำหน่ายประปาในพื้นที่	แบบ ผ.๐๒	ส่วนโยธา, กองโยธา, กองช่าง, กองช่าง สุขาภิบาล, กองประปา, สำนักช่าง, สำนักการช่าง	๓. การเศรษฐกิจ-อุตสาหกรรม และการโยธา-งานก่อสร้าง โครงสร้างพื้นฐาน-งานควบคุมการ ก่อสร้าง	๒๐๐,๐๐๐.๐๐

๔๓. ก่อสร้างถนนคอนกรีตเสริมเหล็ก สายบ้านเม็ก ต.พรธมา-บ้านกุดก้อม ต. ไร่	แบบ ผ.๐๓	ส่วนโยธา, กองโยธา, กองช่าง, กองช่าง สุขาภิบาล, กอง ประปา, สำนักช่าง, สำนักการช่าง	๓. การเศรษฐกิจ-อุตสาหกรรม และการโยธา-งานก่อสร้าง โครงสร้างพื้นฐาน-งานควบคุมการ ก่อสร้าง	๓,๑๓๕,๐๐๐.๐๐
๔๔. ก่อสร้างถนนคอนกรีตเสริมเหล็ก สายบ้านหนองอ้อ ต.พรธมานคร - บ้านน้อยโนนจำนงค์ ต.พรธมานิคม	แบบ ผ.๐๓	ส่วนโยธา, กองโยธา, กองช่าง, กองช่าง สุขาภิบาล, กอง ประปา, สำนักช่าง, สำนักการช่าง	๓. การเศรษฐกิจ-อุตสาหกรรม และการโยธา-งานก่อสร้าง โครงสร้างพื้นฐาน-งานควบคุมการ ก่อสร้าง	๒,๙๖๔,๐๐๐.๐๐
๔๕. ก่อสร้างถนนคอนกรีตเสริมเหล็ก บ้านนาหัวช้าง(หน้าบ้านนายพรทิพย์มา ลุน-สี่แยกวัดป่าอุดมสมพร)	แบบ ผ.๐๕	ส่วนโยธา, กองโยธา, กองช่าง, กองช่าง สุขาภิบาล, กอง ประปา, สำนักช่าง, สำนักการช่าง	๓. การเศรษฐกิจ-อุตสาหกรรม และการโยธา-งานก่อสร้าง โครงสร้างพื้นฐาน-งานควบคุมการ ก่อสร้าง	๙๕๐,๐๐๐.๐๐
๔๖. ก่อสร้างปรับปรุงถนนคอนกรีต เสริมเหล็กบ้านนาหัวช้าง (สายหน้าบ้าน นายพรทิพย์ มาลุน)	แบบ ผ.๐๕	ส่วนโยธา, กองโยธา, กองช่าง, กองช่าง สุขาภิบาล, กอง ประปา, สำนักช่าง, สำนักการช่าง	๓. การเศรษฐกิจ-อุตสาหกรรม และการโยธา-งานก่อสร้าง โครงสร้างพื้นฐาน-งานควบคุมการ ก่อสร้าง	๑,๑๔๐,๐๐๐.๐๐
๔๗. ก่อสร้างวางท่อระบายน้ำคันคลอง ระบายน้ำชลประทานน้ำอุนบ้านบะทอง ใหม่	แบบ ผ.๐๕	ส่วนโยธา, กองโยธา, กองช่าง, กองช่าง สุขาภิบาล, กอง ประปา, สำนักช่าง, สำนักการช่าง	๓. การเศรษฐกิจ-อุตสาหกรรม และการโยธา-งานก่อสร้าง โครงสร้างพื้นฐาน-งานควบคุมการ ก่อสร้าง	๑,๑๗๐,๔๐๐.๐๐
๔๘. ก่อสร้างวางระบายน้ำรูปตัวยู ทาง หลวงท้องถิ่นหมายเลข สน.ถ.๑๐๒-๐๑	แบบ ผ.๐๕	ส่วนโยธา, กองโยธา, กองช่าง, กองช่าง สุขาภิบาล, กองประปา, สำนักช่าง, สำนักการ ช่าง	๓. การเศรษฐกิจ-อุตสาหกรรม และการโยธา-งานก่อสร้าง โครงสร้างพื้นฐาน-งานควบคุมการ ก่อสร้าง	๓,๖๓๐,๐๐๐.๐๐
๔๙. สนับสนุนการบริหารงานด้านค่า ครุภัณฑ์ต่าง ๆ งานบริหารงานคลัง	แบบ ผ.๐๑	ส่วนการคลัง, กอง คลัง, สำนักคลัง	๑. บริหารทั่วไป-บริหารงานทั่วไป- งานบริหารทั่วไป-การบริหารงาน ทั่วไป	๑๐๐,๐๐๐.๐๐
๕๐. จัดทำ/ปรับปรุงระบบแผนที่ภาษี และทะเบียนทรัพย์สิน	แบบ ผ.๐๑	ส่วนการคลัง, กอง คลัง, สำนักคลัง	๑. บริหารทั่วไป-บริหารงานทั่วไป- งานบริหารทั่วไป-การบริหารงาน ทั่วไป	๕๐,๐๐๐.๐๐
๕๑. สนับสนุนการบริหารงานด้านค่าใช้ สอยงานการศึกษา	แบบ ผ.๐๑	สำนักปลัด อบจ., สำนักปลัดเทศบาล, สำนักงานปลัด อบต.	๒. บริการชุมชนและสังคม- การศึกษา-งานบริหารทั่วไป เกี่ยวกับการศึกษา-การบริห การศึกษา	๒๐๐,๐๐๐.๐๐
๕๒. สนับสนุนการบริหารงานด้านค่า ครุภัณฑ์ต่าง ๆ งานการศึกษา	แบบ ผ.๐๑	สำนักปลัด อบจ., สำนักปลัดเทศบาล, สำนักงานปลัด อบต.	๒. บริการชุมชนและสังคม-การศึกษา- งานบริหารทั่วไปเกี่ยวกับการศึกษา-การ บริหารการศึกษา	๕๐,๐๐๐.๐๐
๕๓. สนับสนุนการบริหารงานด้านค่า ครุภัณฑ์ต่าง ๆ กองช่าง	แบบ ผ.๐๑	ส่วนโยธา, กองโยธา, กองช่าง, กองช่าง สุขาภิบาล, กองประปา, สำนักช่าง, สำนักการ ช่าง	๒. บริการชุมชนและสังคม-เคหะ และชุมชน-งานบริหารทั่วไป เกี่ยวกับเคหะและชุมชน - การ บริหารทั่วไป	๒๕๐,๐๐๐.๐๐

๑.๕ สรุปโครงการตามแผนพัฒนาท้องถิ่นปี พ.ศ. ๒๕๖๑

ยุทธศาสตร์	จำนวนโครงการ		
	ตามแผนพัฒนาสี่ปี	ได้รับการอนุมัติงบประมาณ	ที่ไม่ได้อนุมัติงบประมาณ
การพัฒนาเศรษฐกิจและการท่องเที่ยว	๓๐	๑๘	๑๒
การพัฒนาทรัพยากรมนุษย์เพื่อส่งเสริมคุณภาพชีวิต	๒๘	๒๒	๖
การบริหารจัดการการอนุรักษ์ทรัพยากรธรรมชาติและสิ่งแวดล้อม	๑๕	๘	๗
การพัฒนาาระบบโครงสร้างพื้นฐาน	๕๕	๒๒	๓๓
การบริหารจัดการบ้านเมืองที่ดี	๔๖	๔๑	๕
รวม	๑๗๔	๑๑๑	๖๓

ที่มา : ระบบ E-plan

บทสรุป

๑. ในปีงบประมาณ พ.ศ. ๒๕๖๑ เทศบาลตำบลพรหมานคร มีโครงการตามแผนพัฒนาท้องถิ่นปี จำนวน ๑๗๔ โครงการ ได้รับการอนุมัติงบประมาณ จำนวน ๑๑๑ โครงการ คิดเป็นร้อยละ ๖๓.๐๐

๒. ในปีงบประมาณ พ.ศ. ๒๕๖๑ เทศบาลตำบลพรหมานคร มีโครงการตามแผนพัฒนาท้องถิ่นปี จำนวน ๑๗๔ โครงการ ไม่ได้ได้รับการอนุมัติงบประมาณ จำนวน ๖๓ โครงการ คิดเป็นร้อยละ ๓๖.๐๐

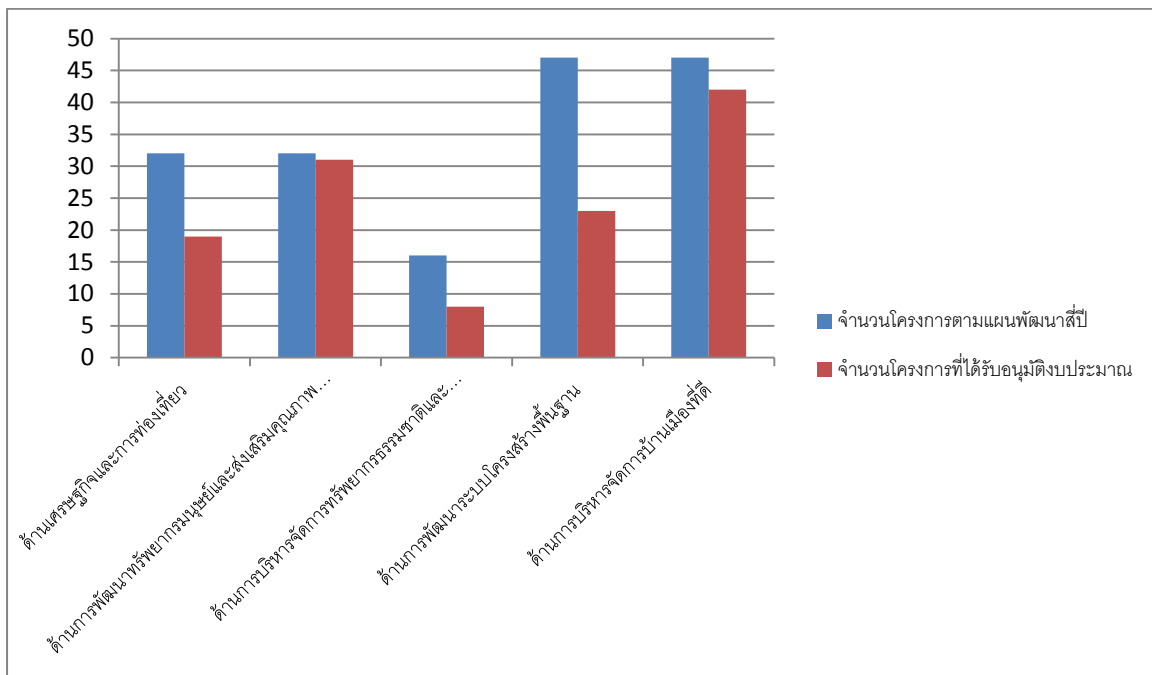

กราฟเปรียบเทียบจำนวนโครงการพัฒนาสี่ปีกับจำนวนโครงการที่ได้รับการอนุมัติงบประมาณในปีงบประมาณ พ.ศ. ๒๕๖๑

๑.๖ จำนวนโครงการที่ได้รับการอนุมัติงบประมาณ เปรียบเทียบกับโครงการตามแผนดำเนินงานที่กำหนดห้วงระยะเวลาในการดำเนินงานตั้งแต่เดือนตุลาคม ๒๕๖๐ - มีนาคม ๒๕๖๑

ยุทธศาสตร์	จำนวนโครงการที่กำหนดระยะเวลาการดำเนินงานกิจกรรมตามแผนการดำเนินงาน ในระหว่างวันที่ ๑ ตุลาคม ๒๕๖๐ – ๓๑ มีนาคม ๒๕๖๑		
	ตามแผนการดำเนินงาน	ดำเนินการแล้วเสร็จ ตามแผน	ไม่แล้วเสร็จตามแผน
การพัฒนาเศรษฐกิจและการท่องเที่ยว	๓	๑	๒
การพัฒนาทรัพยากรมนุษย์เพื่อส่งเสริม คุณภาพชีวิต	๖	๕	๑
การบริหารจัดการการอนุรักษ์ ทรัพยากรธรรมชาติและสิ่งแวดล้อม	๐	๐	๐
พัฒนาระบบโครงสร้างพื้นฐาน	๑๖	๑๒	๔
การบริหารจัดการบ้านเมืองที่ดี	๗	๔	๓
รวม	๓๒	๒๒	๑๐

ที่มา : แผนการดำเนินงาน

บทสรุป

๑. ในปีงบประมาณ พ.ศ.๒๕๖๑ เทศบาลตำบลพรหมานคร ได้ดำเนินกิจกรรมต่าง ๆ แล้วเสร็จตามกำหนด
ระยะเวลาตามแผนการดำเนินงานในรอบระยะเวลา ๖ เดือนแรก (๑ ตุลาคม ๒๕๖๐ – ๓๑ มีนาคม ๒๕๖๑) จำนวน
๒๒ โครงการคิดเป็นร้อยละ ๖๘.๗๕

๒. โครงการที่ไม่สามารถดำเนินการตามแผนการดำเนินงานได้เกิดจากสาเหตุดังนี้

๒.๑ โครงการจัดงานประเพณีลอยกระทง

ปัญหา/อุปสรรค ไม่มี โครงการอยู่ในช่วงงานพิธีการงานพระราชพิธีถวายพระเพลิงพระบรมศพ
พระบาทสมเด็จพระปรมินทรมหาภูมิพลอดุลยเดช

แนวทางการแก้ไขปัญหา -

๒.๒ โครงการปรับปรุงภูมิทัศน์เขตทางหลวงหมายเลข ๒๒ สายสกลนคร-อุดรธานี บริเวณบ้านโคกชุมพร หมู่ ๘
ปัญหา/อุปสรรค ไม่มี เนื่องจากจะดำเนินการโอนงบประมาณเพื่อดำเนินโครงการตลาดประชารัฐ

แนวทางการแก้ไขปัญหา -

๒.๓ โครงการเข้าร่วมการแข่งขันกีฬาท้องถิ่นสัมพันธ์

ปัญหา/อุปสรรค ได้รับการทักท้วงจากสำนักงานตรวจเงินแผ่นดินว่าไม่ใช่อำนาจหน้าที่

แนวทางการแก้ไขปัญหา -

๒.๔ โครงการก่อสร้างถนน คสล.บ้านม่วงไข่ หมู่ ๑

ปัญหา/อุปสรรค รขออนุมัติสภาเทศบาลเพื่อเปลี่ยนแปลงแบบแปลนให้เป็นไปแบบแปลนตามมาตรฐาน
กรมการปกครอง

แนวทางการแก้ไขปัญหา -

๒.๕ โครงการก่อสร้างถนน คสล.บ้านนาหัวช้าง หมู่ ๔

ปัญหา/อุปสรรค โครงการอยู่ระหว่างดำเนินการในห้วงไตรมาส ๓

แนวทางการแก้ไขปัญหา -

๒.๖ โครงการก่อสร้างถนน คสล.บ้านน้อยโนนจ้านงค์ หมู่ ๑๐

ปัญหา/อุปสรรค โครงการนี้ได้รับการสนับสนุนงบประมาณจากจังหวัดดำเนินการเรียบร้อยแล้ว

แนวทางการแก้ไขปัญหา -

- ๒.๗ โครงการก่อสร้างวางท่อระบายน้ำ คสล.บ้านโคกสุวรรณ หมู่ ๖
ปัญหา/อุปสรรค โครงการอยู่ระหว่างดำเนินการในห้วงไตรมาส ๓
แนวทางการแก้ไขปัญหา -
- ๒.๘ โครงการจัดการเลือกตั้งท้องถิ่น
ปัญหา/อุปสรรค เนื่องจากรัฐบาลยังไม่ได้กำหนดให้มีการเลือกตั้งท้องถิ่น
แนวทางการแก้ไขปัญหา -
- ๒.๙ โครงการสนับสนุนศูนย์ข้อมูลข่าวสารการซื้อหรือการจ้างของหน่วยบริหารราชการส่วนท้องถิ่นระดับอำเภอ
ปัญหา/อุปสรรค เนื่องจากระเบียบกระทรวงการคลังว่าด้วยการจัดซื้อจัดจ้างและการบริหารพัสดุภาครัฐ
พ.ศ. ๒๕๖๐ ไม่ให้มีศูนย์ข้อมูลข่าวสารการซื้อการจ้างฯ
แนวทางการแก้ไขปัญหา -
- ๒.๑๐ โครงการรณมน้ำใจต้านภัยยามยาก
ปัญหา/อุปสรรค หน่วยงานที่ขอรับเงินอุดหนุนยังไม่แจ้งหนังสือเพื่อขอรับเงินอุดหนุน
แนวทางการแก้ไขปัญหา -

การประเมินผลการทำแผนพัฒนาท้องถิ่นไปปฏิบัติในเชิงปริมาณ

ยุทธศาสตร์	โครงการพัฒนา ที่ดำเนินการจริง (จำนวนโครงการ)	จำนวนเงิน ที่ดำเนินการจริง (บาท)	เป้าหมาย ที่ได้จริงหรือได้ผลจริง (ผลผลิตของโครงการ)
การพัฒนาเศรษฐกิจและการท่องเที่ยว	๑	๒๐,๐๐๐	บรรลุตามวัตถุประสงค์ที่กำหนดไว้ทุกประการ
การพัฒนาทรัพยากรมนุษย์เพื่อส่งเสริมคุณภาพชีวิต	๕	๓๙๙,๘๘๘	บรรลุตามวัตถุประสงค์ที่กำหนดไว้ทุกประการ
การบริหารจัดการการอนุรักษ์ทรัพยากรธรรมชาติและสิ่งแวดล้อม	-	-	-
การพัฒนาระบบโครงสร้างพื้นฐาน	๑๒	๗,๕๖๖,๐๐๐	บรรลุตามวัตถุประสงค์ที่กำหนดไว้ทุกประการ
การบริหารจัดการบ้านเมืองที่ดี	๔	๒๘๙,๔๔๖	บรรลุตามวัตถุประสงค์ที่กำหนดไว้ทุกประการ
	รวม	๑,๙๕๒,๓๓๔	บรรลุตามวัตถุประสงค์ที่กำหนดไว้ทุกประการ

การประเมินผลการทำแผนพัฒนาท้องถิ่นไปปฏิบัติในเชิงคุณภาพ

ยุทธศาสตร์ แนวทางการพัฒนา	โครงการพัฒนา ที่ดำเนินการจริง (จำนวนโครงการ)	จำนวนเงิน ที่ดำเนินการจริง (บาท)	เป้าหมาย ที่ได้จริงหรือได้ผลจริง (ผลผลิตของโครงการ)	ผลที่ได้รับจริง หรือสิ่งที่เกิดขึ้นจากเป้าหมาย ที่ประชาชนได้รับ
การพัฒนาเศรษฐกิจและการท่องเที่ยว	๑	๒๐,๐๐๐	โครงการบรรลุตามวัตถุประสงค์	ประชาชนได้รับประโยชน์สูงสุด
การพัฒนาทรัพยากรมนุษย์เพื่อส่งเสริมคุณภาพชีวิต	๕	๓๙๙,๘๘๘	โครงการบรรลุตามวัตถุประสงค์	ประชาชนได้รับประโยชน์สูงสุด
การบริหารจัดการการอนุรักษ์ทรัพยากรธรรมชาติและสิ่งแวดล้อม	-	-	-	-
การพัฒนาระบบโครงสร้างพื้นฐาน	๑๒	๗,๕๖๖,๐๐๐	โครงการบรรลุตามวัตถุประสงค์	ประชาชนได้รับประโยชน์สูงสุด
การบริหารจัดการบ้านเมืองที่ดี	๔	๒๘๙,๔๔๖	โครงการบรรลุตามวัตถุประสงค์	ประชาชนได้รับประโยชน์สูงสุด
	รวม	๘,๒๗๕,๓๓๔		

ผลที่ได้รับจากการดำเนินงานในปีงบประมาณ พ.ศ. ๒๕๖๑

ผลที่ได้รับ/ผลที่สำคัญ

ยุทธศาสตร์	โครงการพัฒนา	จำนวนเงิน ที่ดำเนินการจริง	ผลที่ได้รับจริง หรือผลที่สำคัญ	ตัวชี้วัด (KPI)
การพัฒนาเศรษฐกิจและการท่องเที่ยว	จัดงานวันรำลึกมรณภาพ หลวงปู่ฝั้น อาจาโร	๒๐,๐๐๐	ประชาชนในพื้นที่ได้รำลึกถึงคุณงามความดีของ หลวงปู่ฝั้น อาจาโร	โครงการบรรลุวัตถุประสงค์ที่กำหนดไว้
การพัฒนาทรัพยากรมนุษย์เพื่อส่งเสริม คุณภาพชีวิต	จัดกิจกรรมวันเด็กแห่งชาติ	๔๐,๐๐๐	เด็กได้ทำกิจกรรมร่วมกันเนื่องในวันเด็กแห่งชาติ	โครงการบรรลุวัตถุประสงค์ที่กำหนดไว้
	แข่งขันกีฬาต้านยาเสพติด	๑๙๙,๙๓๘	ประชาชนได้เล่นกีฬาและกิจกรรมนันทนาการ ร่วมกัน	โครงการบรรลุวัตถุประสงค์ที่กำหนดไว้
	วัสดุกีฬา	๔,๙๕๐	หมู่บ้านมีอุปกรณ์กีฬาสำหรับเล่นกีฬาและออก กำลังกาย	โครงการบรรลุวัตถุประสงค์ที่กำหนดไว้
	สมทบกองทุนหลักประกัน สุขภาพ	๑๓๐,๐๐๐	การดำเนินงานกองทุนหลักประกันสุขภาพมี ประสิทธิภาพ	สนับสนุนงบประมาณเป็นไปตาม ร้อยละที่ สปสช. กำหนด
	ส่งเสริมคุณธรรมและ จริยธรรม	๒๕,๐๐๐	เด็กและเยาวชนมีคุณธรรมและจริยธรรมในการอยู่ ร่วมกันในสังคม	โครงการบรรลุวัตถุประสงค์ที่กำหนดไว้
การบริหารจัดการการอนุรักษ์ ทรัพยากรธรรมชาติและสิ่งแวดล้อม	-	-	-	-
การพัฒนาระบบโครงสร้างพื้นฐาน	ก่อสร้างปรับปรุงถนนลูกรังเพื่อ การเกษตรบ้านบะทองใหม่	๓๖๑,๐๐๐	ประชาชนมีถนนใช้สัญจรโดยสะดวก	ก่อสร้างปรับปรุงถนนกว้าง ๓ ม.ยาว ๑,๑๖๐ ม. ผิวจราจรลูกรังหนา ๐.๑๕ ม.
	ก่อสร้างท่อลอดเหลี่ยมพร้อม ติดตั้งประตูปะบายท่อน้ำ บ้านพรรณา หมู่ ๒	๔๗๑,๐๐๐	เกษตรมีน้ำสำหรับการเกษตรอย่างเพียงพอ	ก่อสร้างท่อลอดเหลี่ยมพร้อมติดตั้ง ประตูปะบายท่อน้ำขนาด ๑.๘๐x๑.๘๐ ม. ยาว ๖๐๐ ม.

ยุทธศาสตร์	โครงการพัฒนา	จำนวนเงิน ที่ดำเนินการจริง	ผลที่ได้รับจริง หรือผลที่สำคัญ	ตัวชี้วัด (KPI)
การพัฒนาระบบโครงสร้างพื้นฐาน(ต่อ)	ก่อสร้างปรับปรุงถนนเลียบลำน้ำอูนสายบ้านนาหัวช้าง-บ้านปะทอง	๙๘,๐๐๐	ประชาชนมีถนนใช้สัญจรโดยสะดวก	ก่อสร้างปรับปรุงถนนกว้าง ๔ เมตร ยาว ๕๐ เมตร
	ก่อสร้างปรับปรุงถนนเลียบลำน้ำอูนสายบ้านวังปลาป้อม-บ้านหนองเค็ง	๑๐๓,๐๐๐	ประชาชนมีถนนใช้สัญจรโดยสะดวก	ก่อสร้างปรับปรุงถนนกว้าง ๔ เมตร ยาว ๒๐ เมตร
	โครงการก่อสร้างวางระบายน้ำรูปตัวยูบ้านน้อยโนนจำนงค์	๒๑๐,๐๐๐	ไม่เกิดน้ำท่วมขังในฤดูฝน	วางระบายน้ำรูปตัวยูกว้าง ๐.๕๐ ม. ยาว ๓๕ ม. หนา ๐.๑๒๕ ม. ลึกเฉลี่ย ๐.๔๐ ม.
	ก่อสร้างถนน คสล.บ้านน้อยโนนจำนงค์ หมู่ ๑๐	๓๒๘,๐๐๐	ประชาชนมีถนนใช้สัญจรโดยสะดวก	ก่อสร้างถนน คสล. กว้าง ๔ ม. ยาว ๕๕๐ ม. หนา ๐.๑๕ ม. พร้อมไหล่ทางลูกรังข้างละ ๐.๕๐ ม.
	ก่อสร้างถนน คสล.สายบ้านหนองแวง คุ่มทุ่งกุลา-หนองทุ่ม	๑,๐๙๘,๐๐๐	ประชาชนมีถนนใช้สัญจรโดยสะดวก	ก่อสร้างถนน คสล. กว้าง ๔ ม. ยาว ๙๒๐ ม. หนา ๐.๑๕ ม. พร้อมไหล่ทางลูกรังข้างละ ๐.๕๐ ม.
	ก่อสร้างถนน คสล.บ้านหนองทุ่ม ม.๙-หนองอ้อ ม.๑๓	๙๒๕,๐๐๐	ประชาชนมีถนนใช้สัญจรโดยสะดวก	ก่อสร้างถนน คสล. กว้าง ๔ ม. ยาว ๓๔๕ ม. หนา ๐.๑๕ ม. พร้อมไหล่ทางลูกรังข้างละ ๐.๕๐ ม.

ยุทธศาสตร์	โครงการพัฒนา	จำนวนเงิน ที่ดำเนินการจริง	ผลที่ได้รับจริง หรือผลที่สำคัญ	ตัวชี้วัด (KPI)
การพัฒนาระบบโครงสร้างพื้นฐาน(ต่อ)	ก่อสร้างถนน คสล.สาย บ้านบะทองใหม่ ม.๑๒-แยก คลองชลประทาน	๑,๑๐๙,๐๐๐	ประชาชนมีถนนใช้สัญจรโดยสะดวก	ก่อสร้างถนน คสล. กว้าง ๔ ม. ยาว ๘๙๕ ม. หนา ๐.๑๕ ม. พร้อม ไหล่ทางลูกรังข้างละ ๐.๕๐ ม.
	ก่อสร้างถนน คสล.สายบ้าน นาหัวช้าง ม.๔-บ้านบะทอง ม.๕ ต.พรรณา	๖๓๕,๐๐๐	ประชาชนมีถนนใช้สัญจรโดยสะดวก	ก่อสร้างถนน คสล. กว้าง ๔ ม. ยาว ๔๙๐ ม. หนา ๐.๑๕ ม. พร้อม ไหล่ทางลูกรังข้างละ ๐.๕๐ ม.
	ก่อสร้างถนน คสล.สายบ้าน หนองอ้อ ต.พรรณา-บ้านขัว ขอนแก่น ต.ต้นผึ้ง	๑,๐๕๐,๐๐๐	ประชาชนมีถนนใช้สัญจรโดยสะดวก	ก่อสร้างถนน คสล. กว้าง ๔ ม. ยาว ๘๕๐ ม. หนา ๐.๑๕ ม. พร้อม ไหล่ทางลูกรังข้างละ ๐.๕๐ ม.
	ก่อสร้างถนน คสล.บ้านนา หัวช้าง หมู่ ๔-แยกคลอง ชลประทาน ต.พรรณา	๗๗๘,๐๐๐	ประชาชนมีถนนใช้สัญจรโดยสะดวก	ก่อสร้างถนน คสล. กว้าง ๔ ม. ยาว ๖๕๐ ม. หนา ๐.๑๕ ม. พร้อม ไหล่ทางลูกรังข้างละ ๐.๕๐ เมตร

ยุทธศาสตร์	โครงการพัฒนา	จำนวนเงิน ที่ดำเนินการจริง	ผลที่ได้รับจริง หรือผลที่สำคัญ	ตัวชี้วัด (KPI)
การบริหารจัดการบ้านเมืองที่ดี	ฝึกอบรมเพิ่มประสิทธิภาพ และศึกษาดูงาน	๑๙๓,๕๙๖	นำความรู้มาพัฒนาท้องถิ่น	ร้อยละ ๑๐๐ ของผู้บริหารพนักงาน ได้รับการพัฒนา
	รับเสด็จฯ	๑๔,๘๕๐	ประชาชนได้แสดงออกถึงความจงรักภักดีต่อสถาบัน พระมหากษัตริย์	โครงการบรรลุตามวัตถุประสงค์ที่ กำหนดไว้
	การพิธีการวันสำคัญค่า พวงมาลัย ช่อดอกไม้	๑,๐๐๐	ประชาชนได้แสดงออกถึงความจงรักภักดีต่อสถาบัน พระมหากษัตริย์	โครงการบรรลุตามวัตถุประสงค์ที่ กำหนดไว้
	จัดพิธีการงานพระราชพิธี ถวายพระเพลิงพระบรมศพ พระบาทสมเด็จพระ ปรมินทรมหาภูมิพลอดุลย เดชฯ	๘๐,๐๐๐	ประชาชนได้น้อมสำนึกในพระมหากรุณาธิคุณของ สมเด็จพระปรมินทรมหาภูมิพลอดุลยเดช	จัดงานพิธีการงานพระราชพิธีถวาย พระเพลิงพระบรมศพพระบาทสมเด็จพระ ปรมินทรมหาภูมิพลอดุลยเดช
	รวม	๘,๒๗๕,๓๓๔		

ผลกระทบ

- ไม่มี

ปัญหาอุปสรรคการดำเนินงานที่ผ่านมาและแนวทางการแก้ไข ปีงบประมาณ พ.ศ. ๒๕๖๑

- ไม่มี

๒. การติดตามและประเมินผลยุทธศาสตร์ ปีงบประมาณ พ.ศ. ๒๕๖๑

๒.๑ เดือนตุลาคม ๒๕๖๐-๓๑ มีนาคม ๒๕๖๑

๒.๑.๑ ความสัมพันธ์ระหว่างแผนพัฒนาระดับมหภาค

๑) ยุทธศาสตร์การพัฒนาเศรษฐกิจและการท่องเที่ยวของเทศบาลตำบลพรหมานนคร มีความสอดคล้องกับยุทธศาสตร์ชาติ ๒๐ ปี ได้แก่ยุทธศาสตร์ ที่ ๒ การสร้างความสามารถในการแข่งขัน สอดคล้องกับแผนพัฒนาเศรษฐกิจและสังคมแห่งชาติ ฉบับที่ ๑๒ ยุทธศาสตร์ที่ ๓ การสร้างความเข้มแข็งทาง เศรษฐกิจและแข่งขันได้อย่างยั่งยืน ยุทธศาสตร์ที่ ๙ การพัฒนาภาค เมือง และพื้นที่เศรษฐกิจ ซึ่งกำหนดให้ เทศบาลตำบลพรหมานนคร ดำเนินการในเรื่องการพัฒนาเศรษฐกิจและการท่องเที่ยว ซึ่งสอดคล้องกับ ยุทธศาสตร์กลุ่มจังหวัดภาคตะวันออกเฉียงเหนือตอนบน ๒ และจังหวัดสกลนคร ที่ได้กำหนดเป็นเป้าประสงค์ว่า “เพิ่มมูลค่าผลิตภัณฑ์มวลรวม และรายได้ของประชาชน” ตามยุทธศาสตร์ที่ ๑ การพัฒนาการเกษตรและ อุตสาหกรรมการเกษตรตามหลักปรัชญาเศรษฐกิจพอเพียง ยุทธศาสตร์ที่ ๒ การพัฒนาการค้า การลงทุน และ การท่องเที่ยว ซึ่งเทศบาลตำบลพรหมานนครได้กำหนดให้ยุทธศาสตร์ของเทศบาลตำบลพรหมานนคร สอดคล้อง เชื่อมโยงกันในประเด็นยุทธศาสตร์ดังกล่าว ซึ่งปรากฏตามยุทธศาสตร์ที่ ๑ การพัฒนาเศรษฐกิจและการ ท่องเที่ยว

๒) ยุทธศาสตร์การพัฒนาทรัพยากรมนุษย์เพื่อส่งเสริมคุณภาพชีวิตของเทศบาลตำบล พรหมานนคร มีความสอดคล้องกับยุทธศาสตร์ชาติ ๒๐ ปี ได้แก่ยุทธศาสตร์ ที่ ๓ การพัฒนาและเสริมสร้าง ศักยภาพคน สอดคล้องกับแผนพัฒนาเศรษฐกิจและสังคมแห่งชาติ ฉบับที่ ๑๒ ยุทธศาสตร์ที่ ๑ การเสริมสร้าง และพัฒนาศักยภาพทุนมนุษย์ ยุทธศาสตร์ที่ ๒ การสร้างความเป็นธรรมลดความเหลื่อมล้ำในสังคม ซึ่งกำหนดให้ เทศบาลตำบลพรหมานนคร ดำเนินการในเรื่องการพัฒนาทรัพยากรมนุษย์เพื่อส่งเสริมคุณภาพชีวิต ซึ่งสอดคล้อง กับยุทธศาสตร์กลุ่มจังหวัดภาคตะวันออกเฉียงเหนือตอนบน ๒ และจังหวัดสกลนคร ที่ได้กำหนดเป็น เป้าประสงค์ว่า “เพิ่มมูลค่าผลิตภัณฑ์มวลรวม และรายได้ของประชาชน” ตามยุทธศาสตร์ที่ ๓ การพัฒนา ทรัพยากรมนุษย์เพื่อส่งเสริมคุณภาพชีวิต ซึ่งเทศบาลตำบลพรหมานนครได้กำหนดให้ยุทธศาสตร์ของเทศบาล ตำบลพรหมานนคร สอดคล้องเชื่อมโยงกันในประเด็นยุทธศาสตร์ดังกล่าว ซึ่งปรากฏตามยุทธศาสตร์ที่ ๒ การ พัฒนาทรัพยากรมนุษย์เพื่อส่งเสริมคุณภาพชีวิต

๓) ยุทธศาสตร์การบริหารจัดการการอนุรักษ์ทรัพยากรธรรมชาติและสิ่งแวดล้อมของ เทศบาลตำบลพรหมานนคร มีความสอดคล้องกับยุทธศาสตร์ชาติ ๒๐ ปี ได้แก่ยุทธศาสตร์ ที่ ๕ การสร้างการ เติบโตบนคุณภาพชีวิตที่เป็นมิตรกับสิ่งแวดล้อม สอดคล้องกับแผนพัฒนาเศรษฐกิจและสังคมแห่งชาติ ฉบับที่ ๑๒ ยุทธศาสตร์ที่ ๔ การเติบโตที่เป็นมิตรกับสิ่งแวดล้อมเพื่อการพัฒนาอย่างยั่งยืน ซึ่งกำหนดให้เทศบาลตำบล พรหมานนคร ดำเนินการในเรื่องการบริหารจัดการการอนุรักษ์ทรัพยากรธรรมชาติและสิ่งแวดล้อม ซึ่งสอดคล้องกับยุทธศาสตร์กลุ่มจังหวัดภาคตะวันออกเฉียงเหนือตอนบน ๒ และ จังหวัดสกลนคร ที่ได้กำหนดเป็นเป้าประสงค์ว่า “เพิ่มมูลค่าผลิตภัณฑ์มวลรวม และรายได้ของประชาชน” ตาม ยุทธศาสตร์ที่ ๔ การพัฒนาทรัพยากรธรรมชาติและสิ่งแวดล้อมแบบบูรณาการอย่างสมดุลและยั่งยืน ซึ่งเทศบาล ตำบลพรหมานนครได้กำหนดให้ยุทธศาสตร์ของเทศบาลตำบลพรหมานนคร สอดคล้องเชื่อมโยงกันในประเด็น ยุทธศาสตร์ดังกล่าว ซึ่งปรากฏตามยุทธศาสตร์ที่ ๓ การบริหารจัดการการอนุรักษ์ทรัพยากรธรรมชาติและ สิ่งแวดล้อม

๔) ยุทธศาสตร์การพัฒนาระบบโครงสร้างพื้นฐาน ของเทศบาลตำบลพรหมานนคร มีความสอดคล้องกับยุทธศาสตร์ชาติ ๒๐ ปี ได้แก่ยุทธศาสตร์ ที่ ๒ การสร้างความสามารถในการแข่งขัน สอดคล้องกับแผนพัฒนาเศรษฐกิจและสังคมแห่งชาติ ฉบับที่ ๑๒ ยุทธศาสตร์ที่ ๗ การพัฒนาโครงสร้างพื้นฐาน และระบบโลจิสติกส์ซึ่งกำหนดให้เทศบาลตำบลพรหมานนคร ดำเนินการในเรื่องการพัฒนาโครงสร้างพื้นฐานด้านคมนาคมขนส่ง การสนับสนุนการพัฒนาระบบขนส่ง การพัฒนาสาธารณูปการด้านน้ำประปา ซึ่งสอดคล้องกับ ยุทธศาสตร์กลุ่มจังหวัดภาคตะวันออกเฉียงเหนือตอนบน ๒ และจังหวัดสกลนคร ที่ได้กำหนดเป็นเป้าประสงค์ ว่า “เพิ่มมูลค่าผลิตภัณฑ์มวลรวม และรายได้ของประชาชน” ตามยุทธศาสตร์ที่ ๒ การพัฒนาการค้า การลงทุน และการท่องเที่ยว ยุทธศาสตร์ที่ ๕ การบริหารกิจการบ้านเมืองที่ดีตามหลักธรรมาภิบาลและความมั่นคง ซึ่งเทศบาลตำบลพรหมานนครได้กำหนดให้ยุทธศาสตร์ของเทศบาลตำบลพรหมานนคร สอดคล้องเชื่อมโยงกันใน ประเด็นยุทธศาสตร์ดังกล่าว ซึ่งปรากฏตามยุทธศาสตร์ที่ ๔ การพัฒนาระบบโครงสร้างพื้นฐาน

๕) ยุทธศาสตร์การบริหารจัดการบ้านเมืองที่ดี ของเทศบาลตำบลพรหมานนคร มีความ สอดคล้องกับยุทธศาสตร์ชาติ ๒๐ ปี ได้แก่ยุทธศาสตร์ที่ ๑ ด้านความมั่นคง ยุทธศาสตร์ที่ ๖ การปรับสมดุลและ พัฒนาระบบการบริหารจัดการภาครัฐ สอดคล้องกับแผนพัฒนาเศรษฐกิจและสังคมแห่งชาติ ฉบับที่ ๑๒ ยุทธศาสตร์ที่ ๕ ความมั่นคง ยุทธศาสตร์ที่ ๖ การเพิ่มประสิทธิภาพการบริหารจัดการในภาครัฐและธรรมาภิบาล ในสังคมไทย ซึ่งกำหนดให้เทศบาลตำบลพรหมานนคร ดำเนินการในเรื่องการบริหารจัดการบ้านเมืองที่ดี ซึ่ง สอดคล้องกับยุทธศาสตร์กลุ่มจังหวัดภาคตะวันออกเฉียงเหนือตอนบน ๒ และจังหวัดสกลนคร ที่ได้กำหนด เป็นเป้าประสงค์ว่า “เพิ่มมูลค่าผลิตภัณฑ์มวลรวม และรายได้ของประชาชน” ตามยุทธศาสตร์ที่ ๕ การบริหาร กิจการบ้านเมืองที่ดีตามหลักธรรมาภิบาลและความมั่นคง ซึ่งเทศบาลตำบลพรหมานนครได้กำหนดให้ยุทธศาสตร์ ของเทศบาลตำบลพรหมานนคร สอดคล้องเชื่อมโยงกันในประเด็นยุทธศาสตร์ดังกล่าว ซึ่งปรากฏตามยุทธศาสตร์ ที่ ๕ การบริหารจัดการบ้านเมืองที่ดี

๒.๑.๒ ยุทธศาสตร์ของเทศบาลตำบลพรหมานนคร

เทศบาลตำบลพรหมานนคร ได้กำหนดวิสัยทัศน์ไว้ว่า “บ้านเมืองน่าอยู่ เคียงคู่ วัฒนธรรม นำสู่ชุมชนเข้มแข็งอย่างยั่งยืน ซึ่งวิสัยทัศน์ดังกล่าวแสดงให้เห็นถึงการมุ่งมั่นในการพัฒนาท้องถิ่นใน ด้านเศรษฐกิจ การท่องเที่ยว การศึกษา การสาธารณสุข สิ่งแวดล้อม สังคม และวัฒนธรรมประเพณี เห็นได้จาก การกำหนดยุทธศาสตร์ทั้ง ๕ ยุทธศาสตร์ โดยกำหนดโครงการพัฒนา จำนวน ๓๒ โครงการ ปรากฏในแผนงาน และพบว่าจำนวนโครงการ ๒๒ โครงการ ได้ดำเนินการจนเกิดผลสัมฤทธิ์ตามวัตถุประสงค์ที่ตั้งไว้ หรือคิดเป็น ร้อยละ ๖๘.๗๕ ของโครงการที่ดำเนินการจริงทั้งหมด

๒.๑.๓ ยุทธศาสตร์ของเทศบาลตำบลพรหมานนคร

๑) วิสัยทัศน์

เทศบาลตำบลพรหมานนคร ได้กำหนดวิสัยทัศน์โดยพิจารณาจากสิ่งที่มุ่งหวังจะให้ มีหรือเกิดขึ้นในอนาคตซึ่งผู้บริหารของหน่วยงานต้องเป็นผู้กำหนด โดยทุกคนในหน่วยงานมีส่วนร่วม โดยมุ่งตอบ คำถามว่า เราต้องการเป็นอะไร (What do we want to come) วิสัยทัศน์หมายถึง เป้าหมายที่มีลักษณะ กว้างๆ เป็นความต้องการในอนาคต โดยมีได้กำหนดวิธีการไว้เป็นข้อความทั่วไปซึ่งความมุ่งหวังในการพัฒนา ท้องถิ่นที่เทศบาลตำบลพรหมานนครมุ่งหวังจะให้ประชาชนในท้องถิ่นมีคุณภาพชีวิตที่ดี และได้รับความ สะดวกสบายในทุก ๆ ด้านควบคู่กับขนบธรรมเนียม วัฒนธรรมประเพณีของท้องถิ่น และได้กำหนดวิสัยทัศน์ ร่วมกันคือ “บ้านเมืองน่าอยู่ เคียงคู่วัฒนธรรม นำสู่ชุมชนเข้มแข็งอย่างยั่งยืน”

๒) ยุทธศาสตร์

เทศบาลตำบลพรหมานครได้กำหนดยุทธศาสตร์การพัฒนาท้องถิ่น จำนวน ๕ ยุทธศาสตร์ โดยได้รวบรวมวิเคราะห์ประเด็นต่าง ๆ ที่เกี่ยวข้องโดยนำข้อมูลที่ได้มาประเมินวิเคราะห์ถึงโอกาสและภาวะคุกคามหรือข้อจำกัดอันเป็นสภาวะแวดล้อมภายนอก ที่มีผลต่อการพัฒนาต่าง ๆ ของท้องถิ่น รวมถึงการวิเคราะห์จุดอ่อน จุดแข็งของท้องถิ่น อันเป็นสภาวะแวดล้อมภายในท้องถิ่น โดยการวิเคราะห์ปัจจัยภายใน (จุดแข็ง จุดอ่อน) และปัจจัยภายนอก (โอกาส อุปสรรค) ด้วยวิธี SWOT Analysis และได้กำหนดยุทธศาสตร์การพัฒนาไว้ ๕ ยุทธศาสตร์ ได้แก่

๓) เป้าประสงค์

๑) เพื่อพัฒนาด้านเศรษฐกิจและการท่องเที่ยวในพื้นที่

๒) เพื่อพัฒนาด้านการศึกษา การสาธารณสุขและการส่งเสริมคุณภาพชีวิตของประชาชน

๓) เพื่อพัฒนาด้านการบริหารจัดการและการอนุรักษ์ทรัพยากรธรรมชาติและสิ่งแวดล้อมและการจัดการขยะในชุมชน

๔) เพื่อพัฒนาด้านโครงสร้างพื้นฐาน ระบบสาธารณสุขปโภคและสาธารณูปการ

๕) เพื่อบริหารจัดการบ้านเมืองที่ดีตามหลักธรรมาภิบาล

๔) ตัวชี้วัด

กรณีโครงการโครงสร้างพื้นฐาน วัดคุณภาพงานจากการที่คณะกรรมการตรวจรับงานจ้างตรวจรับงานโดยจะต้องได้คุณภาพงานที่ดี ไม่มีปัญหาและข้อท้วงติงกรณีโครงการด้านอื่นๆ วัดจากการบรรลุวัตถุประสงค์ที่กำหนดไว้ในโครงการทุกประการ

๕) ค่าเป้าหมาย

ค่าเป้าหมายของเทศบาลตำบลพรหมานครมีกรอบระยะเวลาดำเนินการครอบคลุมระยะเวลา ๔ ปี ตามแผนพัฒนาท้องถิ่นสี่ปี (พ.ศ.๒๕๖๑-๒๕๖๔)

๖) กลยุทธ์

ยุทธศาสตร์การพัฒนาเศรษฐกิจและการท่องเที่ยว

๑) กลยุทธ์การพัฒนาด้านเศรษฐกิจและการท่องเที่ยว

๒) กลยุทธ์การพัฒนาด้านศาสนาวัฒนธรรมประเพณีท้องถิ่น

ยุทธศาสตร์การพัฒนาทรัพยากรมนุษย์และส่งเสริมคุณภาพชีวิต

๑) กลยุทธ์การพัฒนาด้านการศึกษา

๒) กลยุทธ์การพัฒนาด้านสาธารณสุข การกีฬาและนันทนาการ

๓) กลยุทธ์การพัฒนาสังคมและส่งเสริมคุณภาพชีวิต

ยุทธศาสตร์การบริหารจัดการการอนุรักษ์ทรัพยากรธรรมชาติและ

สิ่งแวดล้อม

๑) กลยุทธ์การพัฒนาด้านการบริหารจัดการและการอนุรักษ์

ทรัพยากรธรรมชาติและสิ่งแวดล้อม

๒) กลยุทธ์ด้านการจัดการขยะในครัวเรือนและชุมชน

ยุทธศาสตร์พัฒนาระบบโครงสร้างพื้นฐาน

สาธารณูปการ

๑) กลยุทธ์ด้านการพัฒนาระบบโครงสร้างพื้นฐานระบบสาธารณูปโภค

ยุทธศาสตร์การบริหารจัดการบ้านเมืองที่ดี

เรียบง่าย

๑) กลยุทธ์การพัฒนาด้านการจัดระเบียบชุมชนและรักษาความสงบ

พระมหากษัตริย์ทรงเป็นประมุข

๒) กลยุทธ์การพัฒนาด้านการเมืองในระบอบประชาธิปไตยอันมี

๓) กลยุทธ์การพัฒนาด้านการเมืองและการบริหารตามหลักธรรมาภิบาล

๗) จุดยืนทางยุทธศาสตร์

จุดยืนทางยุทธศาสตร์ (Positioning) ของเทศบาลตำบลพรรณานคร กำหนดการพัฒนาที่ครอบคลุมกิจกรรมต่าง ๆ ของเทศบาลตำบลพรรณานคร ที่เกี่ยวข้องกับยุทธศาสตร์การพัฒนาจำนวน ๕ ยุทธศาสตร์ และ ๑๑ กลยุทธ์

๘) ความเชื่อมโยงของยุทธศาสตร์ในภาพรวม

ในภาพรวมแล้วยุทธศาสตร์การพัฒนาของเทศบาลตำบลพรรณานครมุ่งพัฒนา ๕ ด้าน ได้แก่ การพัฒนาด้านเศรษฐกิจและการท่องเที่ยว การพัฒนาทรัพยากรมนุษย์และส่งเสริมคุณภาพชีวิต การบริหารจัดการการอนุรักษ์ทรัพยากรธรรมชาติและสิ่งแวดล้อม การพัฒนาด้านระบบโครงสร้างพื้นฐานและการบริหารจัดการบ้านเมืองที่ดี

ผลของการนำแผนพัฒนาท้องถิ่นสี่ปีไปสู่การปฏิบัติที่เทศบาลตำบลพรหมานคร เป็นหน่วยดำเนินการ (แบบ ผ.๐๑)

ลำดับ	โครงการพัฒนา	วัตถุประสงค์	เป้าหมายที่ดำเนินการจริง (ผลผลิตของโครงการ)	งบประมาณที่ดำเนินการจริง	ตัวชี้วัด (KPI)	ผลที่ได้รับจริง	หน่วยงานรับผิดชอบหลัก
๑	จัดงานวันรำลึกมรณภาพหลวงปู่ฝั้น อาจาโร	เพื่อรำลึกถึงคุณงามความดีของหลวงปู่ฝั้น อาจาโร	จัดงานปีละ ๑ ครั้ง	๒๐,๐๐๐	โครงการบรรลุมรดกวัตถุประสงค์ที่กำหนดไว้ทุกประการ	ประชาชนได้รำลึกถึงคุณงามความดีของหลวงปู่ฝั้น อาจาโร	สำนักปลัด
๒	จัดกิจกรรมวันเด็กแห่งชาติ	เพื่อให้เด็กได้ทำกิจกรรมร่วมกันเนื่องในวันเด็กแห่งชาติ	จัดกิจกรรมวันเด็กแห่งชาติ ศพด.๒ แห่ง โรงเรียน ๓ แห่ง	๔๐,๐๐๐	โครงการบรรลุมรดกวัตถุประสงค์ที่กำหนดไว้ทุกประการ	เด็กได้ทำกิจกรรมร่วมกันเนื่องในวันเด็กแห่งชาติ	สำนักปลัด
๓	แข่งขันกีฬาต้านยาเสพติด	เพื่อให้ประชาชนได้กีฬาและนันทนาการร่วมกันเสริมสร้างความสามัคคี	จัดการแข่งขันกีฬาภายในตำบลปีละ ๑ ครั้ง	๑๙๙,๙๓๘	โครงการบรรลุมรดกวัตถุประสงค์ที่กำหนดไว้ทุกประการ	ประชาชนได้เล่นกีฬาและกีฬานันทนาการร่วมกัน	สำนักปลัด
๔	จัดหาวัสดุอุปกรณ์กีฬา	เพื่อส่งเสริมการออกกำลังกายของประชาชน	จัดหาวัสดุอุปกรณ์กีฬาสำหรับการแข่งขันกีฬาในตำบล	๔,๙๕๐	โครงการบรรลุมรดกวัตถุประสงค์ที่กำหนดไว้ทุกประการ	ประชาชนมีอุปกรณ์กีฬาสำหรับเล่นกีฬาและออกกำลังกายร่วมกัน	สำนักปลัด
๕	สมทบกองทุนหลักประกันสุขภาพ	เพื่อสร้างเสริมสุขภาพการป้องกันควบคุมโรคการฟื้นฟูสมรรถภาพให้กับประชาชนในพื้นที่	สมทบกองทุนหลักประกันสุขภาพฯ ตามหลักเกณฑ์ที่ สปสช.กำหนดไม่น้อยกว่าร้อยละ ๕๐	๑๓๐,๐๐๐	สนับสนุนงบประมาณเป็นไปตามร้อยละที่ สปสช.กำหนดไม่น้อยกว่าร้อยละ ๕๐	การดำเนินงานกองทุนหลักประกันสุขภาพเป็นไปอย่างมีประสิทธิภาพ	สำนักปลัด

ลำดับ	โครงการพัฒนา	วัตถุประสงค์	เป้าหมายที่ ดำเนินการจริง (ผลผลิตของโครงการ)	งบประมาณที่ ดำเนินการจริง	ตัวชี้วัด (KPI)	ผลที่ได้รับจริง	หน่วยงาน รับผิดชอบ หลัก
๖	ส่งเสริมคุณธรรมและ จริยธรรม	เพื่อให้เด็กเยาวชน ประชาชนมีคุณธรรม จริยธรรมในการอยู่ ร่วมกันในสังคม	อบรมคุณธรรม จริยธรรมเด็ก เยาวชน จำนวน ๖๐ คน	๒๕,๐๐๐	โครงการบรรลु วัตถุประสงค์ที่กำหนด ไว้ทุกประการ	เด็ก เยาวชน ประชาชนมี คุณธรรมและจริยธรรมใน การอยู่ร่วมกันในสังคม	สำนักปลัด
๗	ก่อสร้างปรับปรุงถนนลูกรัง เพื่อการเกษตรบ้านบะทอง ใหม่	เพื่อให้ประชาชนมีถนนใช้ สัญจรโดยสะดวก	กว้าง ๓ ม.ยาว ๑,๑๖๐ ม.ผิวจราจร ลูกรังหนา ๐.๑๕ ม.	๓๖๑,๐๐๐	ปรับปรุงถนนลูกรัง ความยาว ๑,๑๖๐ ม.	ประชาชนมีถนนใช้สัญจร โดยสะดวก	กองช่าง
๘	ก่อสร้างท่อลอดเหลี่ยมพร้อม ติดตั้งประตูระบายท่อน้ำบ้าน พรธนา หมู่ ๒	เพื่อให้เกษตรกรมีน้ำ สำหรับใช้ทำการเกษตร อย่างเพียงพอ	ก่อสร้างท่อลอดเหลี่ยม พร้อมประตู ระบายท น้ำ ขนาด ๑.๘๐x๑.๘๐ ม. ยาว ๖ ม.	๔๗๑,๐๐๐	ก่อสร้างท่อลอดเหลี่ยม พร้อมประตู ระบายท น้ำ ขนาด ๑.๘๐x๑.๘๐ ม. ยาว ๖ ม.	เกษตรกรมีน้ำสำหรับทำ การเกษตรอย่างเพียงพอ	กองช่าง
๙	ก่อสร้างปรับปรุงถนนเลียบบ ลำน้ำอุนสายบ้านนาหัวช้าง- บ้านบะทอง	เพื่อให้ประชาชนมีถนนใช้ สัญจรโดยสะดวก	ปรับปรุงถนน กว้าง ๔ ม. ยาว ๕๐ ม.	๙๘,๐๐๐	ปรับปรุงถนนความ ยาว ๕๐ ม.	ประชาชนมีถนนใช้สัญจร โดยสะดวก	กองช่าง
๑๐	ก่อสร้างปรับปรุงถนนเลียบบลำ น้ำอุนบ้านวังปลาป้อม-บ้าน หนองเติน	เพื่อให้ประชาชนมีถนนใช้ สัญจรโดยสะดวก	ปรับปรุงถนน กว้าง ๔ ม. ยาว ๒๐ ม.	๑๐๓,๐๐๐	ปรับปรุงถนนความ ยาว ๒๐ ม.	ประชาชนมีถนนใช้สัญจร โดยสะดวก	กองช่าง
๑๑	ก่อสร้างรางระบายน้ำรูปตัวยู บ้านน้อยโนนจ้านงค์ หมู่ ๑๐	เพื่อไม่ให้เกิดน้ำท่วมขังใน ฤดูฝน	รางระบายน้ำกว้าง ๐.๕๐ ม. ยาว ๗๕ ม. ลึกลง ๐.๔๐ ม.	๒๑๐,๐๐๐	ก่อสร้างรางระบายน้ำ ความยาว ๗๕ ม.	ไม่เกิดน้ำท่วมขังในฤดูฝน	กองช่าง

ลำดับ	โครงการพัฒนา	วัตถุประสงค์	เป้าหมายที่ ดำเนินการจริง (ผลผลิตของโครงการ)	งบประมาณที่ ดำเนินการจริง	ตัวชี้วัด (KPI)	ผลที่ได้รับจริง	หน่วยงาน รับผิดชอบ หลัก
๑๒	ฝึกอบรมเพิ่มประสิทธิภาพ และศึกษาดูงาน	เพื่อพัฒนาความรู้ บุคลากรเพื่อเพิ่มศักยภาพ การทำงาน	ผู้บริหาร พนักงาน เทศบาลและพนักงาน จ้าง	๑๙๓,๕๙๖	โครงการบรรลุ วัตถุประสงค์ที่กำหนด ไว้ทุกประการ	การปฏิบัติงานการพัฒนา ท้องถิ่นมีประสิทธิภาพ มากยิ่งขึ้น	สำนักปลัด
๑๓	รับเสด็จ	เพื่อแสดงออกถึงความ จงรักภักดีแต่สถาบัน พระมหากษัตริย์และพระ บรมวงศานุวงศ์	รับเสด็จภายในเขต จังหวัดสกลนคร	๑๔,๘๕๐	โครงการบรรลุ วัตถุประสงค์ที่กำหนด ไว้ทุกประการ	ได้แสดงออกถึงความ จงรักภักดีแต่สถาบัน พระมหากษัตริย์และพระ บรมวงศานุวงศ์	สำนักปลัด
๑๔	งานพิธีการวันสำคัญ คำพวงมาลัย ซ่อดอกไม้	เพื่อแสดงออกถึงความ จงรักภักดีแต่สถาบัน พระมหากษัตริย์และพระ บรมวงศานุวงศ์	ร่วมงานพิธีที่อำเภอ พรรณานิคม	๑,๐๐๐	โครงการบรรลุ วัตถุประสงค์ที่กำหนด ไว้ทุกประการ	ได้แสดงออกถึงความ จงรักภักดีแต่สถาบัน พระมหากษัตริย์และพระ บรมวงศานุวงศ์	สำนักปลัด
๑๕	จัดพิธีการงานพระราชพิธี ถวายพระเพลิงพระบรมศพ พระบาทสมเด็จพระปรมินทร มหาภูมิพลอดุลยเดชา	เพื่อใช้ในการจัดงานพิธี การงานพระราชพิธีถวาย พระเพลิงพระบรมศพ พระบาทสมเด็จพระ ปรมินทรมหาภูมิพลอดุลย เดชา	จัดพิธีการงานพระ ราชพิธีถวายพระเพลิง พระบรมศพ พระบาทสมเด็จพระ ปรมินทรมหาภูมิพลอ ดุลยเดชา	๘๐,๐๐๐	โครงการบรรลุ วัตถุประสงค์ที่กำหนด ไว้ทุกประการ	ได้แสดงออกถึงความ จงรักภักดีแต่สถาบัน พระมหากษัตริย์และพระ บรมวงศานุวงศ์	สำนักปลัด
รวม				๑,๙๕๒,๓๓๔			

๓.๑.๓ ผลของการนำแผนพัฒนาท้องถิ่นสี่ปีไปสู่การปฏิบัติที่เทศบาลตำบลพรรณานคร อุดหนุนให้องค์กรปกครองส่วนท้องถิ่น ส่วนราชการ รัฐวิสาหกิจ องค์กรประชาชน องค์กรการกุศล เป็นหน่วยดำเนินการ (แบบ ผ.๑๒)

ลำดับ	โครงการพัฒนา	วัตถุประสงค์	เป้าหมายที่ดำเนินการจริง (ผลผลิตของโครงการ)	งบประมาณที่ดำเนินการจริง	ตัวชี้วัด (KPI)	ผลที่ได้รับจริง	หน่วยงานรับผิดชอบหลัก	หน่วยงานที่ขอรับเงินอุดหนุน
๑.	อุดหนุนงบประมาณเป็นค่าอาหารกลางวันให้แก่เด็กนักเรียน	เพื่อสนับสนุนงบประมาณเป็นค่าอาหารกลางวันแก่เด็กนักเรียนในสังกัด สพฐ.ในเขตเทศบาล	ร.ร.วัดสุทิมงคล ร.ร.บ้านม่วงไข่ฯ ร.ร.บ้านบะทองฯ	๔๖๗,๐๐๐ (ต.ค.๖๐-มี.ค.๖๑)	เด็กนักเรียนได้รับประทานอาหารกลางวันร้อยละ ๑๐๐	เด็กนักเรียนได้บริโภคอาหารที่มีประโยชน์	สำนักปลัด	โรงเรียนสังกัด สพฐ.ในเขตพื้นที่เทศบาล จำนวน ๓ แห่ง
รวม				๔๖๗,๐๐๐				

๓.๑.๔ ผลของการนำแผนพัฒนาท้องถิ่นสี่ปีไปสู่การปฏิบัติที่เทศบาลตำบลพรรณานคร ขอประสานโครงการพัฒนาองค์การบริหารส่วนจังหวัด (แบบ ผ.๑๓)

ลำดับ	โครงการพัฒนา	วัตถุประสงค์	เป้าหมายที่ดำเนินการจริง (ผลผลิตของโครงการ)	งบประมาณที่ดำเนินการจริง	ตัวชี้วัด (KPI)	ผลที่ได้รับจริง	หน่วยงานรับผิดชอบหลัก
-	-	-	-	-	-	-	-
รวม				-			

๓.๑.๖ ผลของการนำแผนพัฒนาท้องถิ่นสู่ปฏิบัติการปฏิบัติที่เทศบาลตำบลพรณานคร ขอประสานโครงการพัฒนาจังหวัดสกลนคร (แบบ ผ.๐๕)

ลำดับ	โครงการพัฒนา	วัตถุประสงค์	เป้าหมายที่ ดำเนินการจริง (ผลผลิตของโครงการ)	งบประมาณที่ ดำเนินการจริง	ตัวชี้วัด (KPI)	ผลที่ได้รับจริง	หน่วยงาน รับผิดชอบ หลัก
๑	ก่อสร้างถนน คสล.สาย บ้านน้อยโนนจำนงค์ หมู่ ๑๐ ต.พรณาน	เพื่อให้ประชาชนมี ถนนใช้สัญจร โดยสะดวก	ถนน คสล.กว้าง ๔ ม. ยาว ๕๕๐ ม.หนา ๐.๑๕ ม.พร้อมไหล่ ทางลูกรังข้างละ ๐.๕๐ ม.	๗๒๘,๐๐๐	ถนน คสล.กว้าง ๔ ม. ยาว ๕๕๐ ม.หนา ๐.๑๕ ม.พร้อมไหล่ ทางลูกรังข้างละ ๐.๕๐ ม.	ประชาชนมีถนนใช้ สัญจรโดยสะดวก	จังหวัดสกลนคร
๒	ก่อสร้างถนน คสล.สาย บ้านหนองแวง คุ่มทุ่งกุลา- หนองทุ่ม ต.พรณาน	เพื่อให้ประชาชนมี ถนนใช้สัญจร โดยสะดวก	ถนน คสล.กว้าง ๔ ม. ยาว ๙๒๐ ม. หนา ๐.๑๕ ม.พร้อมไหล่ ทางลูกรังข้างละ ๐.๕๐ ม.	๑,๐๙๘,๐๐๐	ถนน คสล.กว้าง ๔ ม. ยาว ๙๒๐ ม. หนา ๐.๑๕ ม.พร้อมไหล่ ทางลูกรังข้างละ ๐.๕๐ ม.	ประชาชนมีถนนใช้ สัญจรโดยสะดวก	จังหวัดสกลนคร
๓	ก่อสร้างถนน คสล.สาย บ้านหนองทุ่ม ม.๙-หนอง อ้อ ม.๑๓ ต.พรณาน	เพื่อให้ประชาชนมี ถนนใช้สัญจร โดยสะดวก	ถนน คสล.กว้าง ๔ ม. ยาว ๓๔๕ ม.หนา ๐.๑๕ ม.พร้อมไหล่ ทางลูกรังข้างละ ๐.๕๐ ม.	๙๒๕,๐๐๐	ถนน คสล.กว้าง ๔ ม. ยาว ๓๔๕ ม.หนา ๐.๑๕ ม.พร้อมไหล่ ทางลูกรังข้างละ ๐.๕๐ ม.	ประชาชนมีถนนใช้ สัญจรโดยสะดวก	จังหวัดสกลนคร

ลำดับ	โครงการพัฒนา	วัตถุประสงค์	เป้าหมายที่ ดำเนินการจริง (ผลผลิตของโครงการ)	งบประมาณที่ ดำเนินการจริง	ตัวชี้วัด (KPI)	ผลที่ได้รับจริง	หน่วยงาน รับผิดชอบ หลัก
๔	ก่อสร้างถนน คสล.สาย บ้านบะทองใหม่ ม.๑๒- แยกคลองชลประทาน	เพื่อให้ประชาชนมี ถนนใช้สัญจร โดยสะดวก	กว้าง ๔ ม.ยาว ๘๙๕ ม.หนา ๐.๑๕ ม. พร้อมไหล่ทางลูกรัง ข้างละ ๐.๕๐ ม.	๑,๑๐๙,๐๐๐	กว้าง ๔ ม.ยาว ๘๙๕ ม.หนา ๐.๑๕ ม. พร้อมไหล่ทางลูกรัง ข้างละ ๐.๕๐ ม.	ประชาชนมีถนนใช้ สัญจรโดยสะดวก	จังหวัด สกลนคร
๕	ก่อสร้างถนน คสล.สาย บ้านนาหัวช้าง ม.๔- บ้านบะทอง ม.๕	เพื่อให้ประชาชนมี ถนนใช้สัญจร โดยสะดวก	กว้าง ๔ ม.ยาว ๔๙๐ ม.หนา ๐.๑๕ ม. พร้อมไหล่ทางลูกรัง ข้างละ ๐.๕๐ ม.	๖๓๕,๐๐๐	กว้าง ๔ ม.ยาว ๔๙๐ ม.หนา ๐.๑๕ ม. พร้อมไหล่ทางลูกรัง ข้างละ ๐.๕๐ ม.	ประชาชนมีถนนใช้ สัญจรโดยสะดวก	จังหวัด สกลนคร
๖	ก่อสร้างถนน คสล.สาย บ้านหนองอ้อ ต.พรรณา- บ้านข้าวขอนแก่น ต.ต้นผึ้ง	เพื่อให้ประชาชนมี ถนนใช้สัญจร โดยสะดวก	กว้าง ๔ ม.ยาว ๘๕๐ ม.หนา ๐.๑๕ ม. พร้อมไหล่ทางลูกรัง ข้างละ ๐.๕๐ ม.	๑,๐๕๐,๐๐๐	กว้าง ๔ ม.ยาว ๘๕๐ ม.หนา ๐.๑๕ ม. พร้อมไหล่ทางลูกรัง ข้างละ ๐.๕๐ ม.	ประชาชนมีถนนใช้ สัญจรโดยสะดวก	จังหวัด สกลนคร
๗	ก่อสร้างถนน คสล.สาย บ้านนาหัวช้าง ม.๔-แยก คลองชลประทาน ต. พรรณา	เพื่อให้ประชาชนมี ถนนใช้สัญจร โดยสะดวก	กว้าง ๔ ม.ยาว ๖๕๐ ม.หนา ๐.๑๕ ม. พร้อมไหล่ทางลูกรัง ข้างละ ๐.๕๐ ม.	๗๗๘,๐๐๐	กว้าง ๔ ม.ยาว ๖๕๐ ม.หนา ๐.๑๕ ม. พร้อมไหล่ทางลูกรัง ข้างละ ๐.๕๐ ม.	ประชาชนมีถนนใช้ สัญจรโดยสะดวก	จังหวัด สกลนคร
รวม				๖,๓๒๓,๐๐๐			

๓.๑.๗ ผลของการนำแผนพัฒนาท้องถิ่นสี่ปีไปสู่การปฏิบัติที่เทศบาลตำบลพรหมานคร ดำเนินการโดยไม่ใช้งบประมาณ (แบบ ผ.๐๖)

ลำดับ	โครงการพัฒนา	วัตถุประสงค์	เป้าหมายที่ดำเนินการจริง (ผลผลิตของโครงการ)	งบประมาณที่ดำเนินการจริง	ตัวชี้วัด (KPI)	ผลที่ได้รับจริง	หน่วยงานรับผิดชอบหลัก
-	-	-	-	-	-	-	-
รวม				-			

๓.๑.๘ ผลของการนำแผนพัฒนาท้องถิ่นสี่ปีไปสู่การปฏิบัติที่เทศบาลตำบลพรหมานคร ดำเนินการโดยจัดซื้อ จัดหา (แบบ ผ.๐๘)

ลำดับ	แผนงาน	หมวด	ประเภท	วัตถุประสงค์	เป้าหมายที่ดำเนินการจริง (ผลผลิตของครุภัณฑ์)	งบประมาณที่ดำเนินการจริง	ผลที่ได้รับจริง	หน่วยงานรับผิดชอบหลัก
-	-	-	-	-	-	-	-	-
รวม						-		

ส่วนที่ ๓ ผลการวิเคราะห์การติดตามและประเมินผล

๑. การวิเคราะห์สภาพแวดล้อม

ในการติดตามและประเมินผลแผนพัฒนา จะต้องมีการวิเคราะห์สภาพแวดล้อมของท้องถิ่น ดำเนินการวิเคราะห์สภาพแวดล้อมท้องถิ่น ในระดับชุมชนและทั้งในเขตองค์กรปกครองส่วนท้องถิ่น และรวมทั้งตำบล อำเภอ เนื่องจากในเขตเทศบาลนั้นมีหมู่บ้านที่บางส่วนหรือและส่วนใหญ่อยู่ในเขตเทศบาลและเขต อปท.ข้างเคียง ซึ่งมีปฏิสัมพันธ์ซึ่งกันและกันกับสภาพแวดล้อมภายใต้สังคมที่เป็นทั้งระบบเปิดมากกว่าระบบปิดในปัจจุบัน การวิเคราะห์สภาพแวดล้อมเป็นการวิเคราะห์สภาพแวดล้อมทั้งภายนอกและภายใน โดยผลการวิเคราะห์สภาพแวดล้อมมีดังนี้

๑.๑ การวิเคราะห์สภาพแวดล้อมภายนอก

เป็นการตรวจสอบ ประเมินและกรองปัจจัยหรือข้อมูลจากสภาพแวดล้อมภายนอกที่มีผลกระทบต่อท้องถิ่น เช่น สภาพเศรษฐกิจ เทคโนโลยี การเมือง กฎหมาย สังคม สิ่งแวดล้อม วิเคราะห์เพื่อให้เกิดการบูรณาการ (integration) ร่วมกันกับองค์กรปกครองส่วนท้องถิ่น หน่วยงานราชการหรือรัฐวิสาหกิจ การวิเคราะห์สภาพภายนอกนี้ เป็นการระบุถึงโอกาสและอุปสรรคที่จะต้องดำเนินการและแก้ไขปัญหาที่เกิดขึ้น ซึ่งมีรายละเอียดผลการวิเคราะห์ดังนี้

๑) โอกาส (O : Opportunity)

(๑) มีแหล่งท่องเที่ยวที่มีชื่อเสียงในเขตตำบล คือพิพิธภัณฑ์พระอาจารย์ฝั้น อาจาโร

(๒) มีองค์กรภาครัฐอยู่ใกล้พื้นที่ เช่น อำเภอ เกษตรอำเภอ ปศุสัตว์อำเภอ สาธารณสุขอำเภอ เป็นต้น

(๓) มีเส้นทางคมนาคมสะดวก สามารถรองรับการขยายตัวของการลงทุนทางเศรษฐกิจ

(๔) ระบบข้อมูลข่าวสาร เทคโนโลยีที่ไร้พรมแดน ทำให้องค์กรปกครองส่วนท้องถิ่นรับรู้ข้อมูลข่าวสารที่รวดเร็วเป็นประโยชน์ต่อการปฏิบัติงาน

(๕) มีศูนย์ดำรงธรรมระดับอำเภอ ระดับท้องถิ่น

(๖) นโยบายของรัฐบาลในการพัฒนาท้องถิ่น การกระจายอำนาจสู่ท้องถิ่น

(๗) ยุทธศาสตร์การพัฒนาจังหวัดมีความสอดคล้อง ผู้บริหารมีวิสัยทัศน์กว้างไกลมีการพัฒนาทุกรูปแบบ

๒) อุปสรรค (T : Threat)

(๑) มีปัญหาการพัฒนาบริเวณคาบเกี่ยวระหว่างเทศบาลกับเทศบาล องค์การบริหารส่วนตำบล หน่วยงาน และส่วนราชการ ในการดำเนินโครงการต่าง ๆ

(๒) ปัจจุบันเทศบาลตำบลพรรณานคร เป็นเทศบาลขนาดกลาง มีงบประมาณจำกัดเมื่อเทียบกับภารกิจหน้าที่ต่างๆ ตามกฎหมายที่กำหนดให้เป็นอำนาจหน้าที่ของเทศบาลตามกฎหมายอื่น ตามภารกิจถ่ายโอนฯ ตามนโยบายท้องถิ่น นโยบายจังหวัดและนโยบายรัฐบาล

(๓) เทศบาลมีอำนาจหน้าที่และภารกิจที่ต้องปฏิบัติมาก แต่อำนาจตามระเบียบ กฎหมาย การปฏิบัติจากส่วนกลางยังไม่ชัดเจนทำให้ไม่สามารถแก้ไขปัญหาได้อย่างเป็นรูปธรรม

(๔) ภาวะความไม่สงบทางการเมืองทำให้เกิดการเปลี่ยนแปลงนโยบายของรัฐบาลที่เกี่ยวข้อง

๑.๒ การวิเคราะห์สภาพแวดล้อมภายใน

เป็นการตรวจสอบ ประเมินและกรองปัจจัยหรือข้อมูลจากสภาพแวดล้อมในท้องถิ่น ปัจจัยใดเป็นจุดแข็งหรือจุดอ่อนที่องค์กรปกครองส่วนท้องถิ่นจะแสวงหาโอกาสพัฒนาและหลีกเลี่ยงอุปสรรคที่อาจจะเกิดขึ้นได้ ซึ่งการติดตามและประเมินผลโดยกำหนดให้มีการวิเคราะห์สภาพแวดล้อมภายใน โดยคณะกรรมการได้ดำเนินการวิเคราะห์สภาพแวดล้อมภายในโดยวิเคราะห์ ตรวจสอบ ติดตามองค์กรปกครองส่วนท้องถิ่นเพื่อวิเคราะห์ถึงจุดแข็งและจุดอ่อน โอกาส ข้อจำกัด ซึ่งมีรายละเอียดผลการวิเคราะห์ดังนี้

๑) จุดแข็ง (S : Strength)

(๑) มีแม่น้ำอุ่นเป็นแม่น้ำสายหลักไหลผ่านตำบล ประชาชนได้รับประโยชน์จากลำน้ำในด้าน การเกษตร การประมง และการปลูกพืช

(๒) มีแหล่งท่องเที่ยวที่สำคัญของจังหวัดตั้งอยู่ในเขตเทศบาล คือพิพิธภัณฑสถานพระอาจารย์ฝั้น อาจาโร

(๓) การเดินทางคมนาคมสะดวก มีพื้นที่ติดถนนทางหลวงแผ่นดินหมายเลข ๒๒

(๔) ใกล้สถานที่ราชการ หน่วยงานต่าง ๆ ในอำเภอพรรณานิคม ทำให้ง่ายต่อการติดต่อและ ประสานงาน

(๕) มีหนองน้ำขนาดใหญ่ภายในหมู่บ้าน ประชาชนมีน้ำสำหรับการเกษตร

(๖) ประชาชนยังยึดมั่นในขนบธรรมเนียมประเพณีและวัฒนธรรมท้องถิ่น

(๗) บุคลากรมีความรู้ความสามารถ มีความกระตือรือร้นในการปฏิบัติงานและมีการทำงาน ร่วมกันเป็นทีม

(๘) เปิดโอกาสให้ประชาชนได้มีส่วนร่วมในการพัฒนาท้องถิ่น

(๙) หมู่บ้านในเขตเทศบาลมีหอกระจายข่าวประชาสัมพันธ์ให้ประชาชนในหมู่บ้าน/ชุมชนได้ รับทราบข้อมูลข่าวสารอย่างทั่วถึง

๒) จุดอ่อน (W : Weakness)

(๑) เทศบาลมีงบประมาณจำกัด และมีงบประมาณไม่เพียงพอต่อการพัฒนา เมื่อเทียบกับ ภารกิจหน้าที่ต่างๆ ตามกฎหมายที่กำหนดให้เป็นอำนาจหน้าที่ของเทศบาลตามกฎหมายอื่น ตามภารกิจถ่าย โอนฯ ตามนโยบายท้องถิ่น นโยบายจังหวัดและนโยบายรัฐบาล

(๒) วัสดุ อุปกรณ์ เครื่องมือ เครื่องใช้ ยังไม่เพียงพอในการปฏิบัติงาน

(๓) ประชาชนในหมู่บ้าน/ชุมชน ยังไม่ให้ความร่วมมือในการพัฒนาท้องถิ่นเท่าที่ควร

(๔) บุคลากรยังไม่เพียงพอกับปริมาณงานที่เพิ่มมากขึ้น ขาดบุคลากรที่มีความชำนาญ เฉพาะด้าน เช่น ด้านการป้องกันและบรรเทาสาธารณภัย ด้านกฎหมายและคดี ด้านการสาธารณสุข ฯลฯ ประกอบกับเครื่องมือไม่เพียงพอ เนื่องจากงบประมาณจำกัด

๒. ผลการวิเคราะห์สภาพแวดล้อม

๒.๑ ผลการวิเคราะห์สภาพแวดล้อมภายนอก

เทศบาลตำบลพรรณานิคมมีโอกาสในการพัฒนา คือ มีการประสานงานกันแบบบูรณาการ ระหว่างหน่วยงานภาครัฐ ภาคเอกชน และประชาชนในพื้นที่ในการร่วมคิดร่วมทำ ร่วมรับผิดชอบและร่วม แก้ไขปัญหาด้วยกัน ได้รับการสนับสนุนจากรัฐบาลตามโครงการต่าง ๆ ที่จัดสรรให้กับหมู่บ้าน มีเส้นทางการคมนาคมที่สะดวกและมีแหล่งท่องเที่ยวที่มีชื่อเสียงในพื้นที่ คือ พิพิธภัณฑสถานพระอาจารย์ฝั้น อาจาโร แต่ยังมี อุปสรรคจากสภาพแวดล้อมภายนอก คือ เทศบาลมีงบประมาณจำกัดเมื่อเทียบกับภารกิจหน้าที่ต่างๆ ตาม กฎหมายที่กำหนดให้เป็นอำนาจหน้าที่ของเทศบาลตามกฎหมายอื่น ตามภารกิจถ่ายโอนฯ ตามนโยบาย

ท้องถิ่น นโยบายจังหวัดและนโยบายรัฐบาลอีกทั้งเทศบาลมีอำนาจหน้าที่และภารกิจที่ต้องปฏิบัติมาก แต่อำนาจตามระเบียบ กฎหมาย การปฏิบัติจากส่วนกลางยังไม่ชัดเจนทำให้ไม่สามารถแก้ไขปัญหาได้อย่างเป็นรูปธรรม

๒.๒ ผลการวิเคราะห์สภาพแวดล้อมภายใน

เทศบาลตำบลพรรณานคร มีจุดแข็งในการพัฒนา คือ มีแม่น้ำอุบลเป็นแม่น้ำสายหลักไหลผ่านตำบล และมีหนองน้ำขนาดใหญ่ในหมู่บ้าน ทำให้ประชาชนได้รับประโยชน์ในด้านการเกษตร การประมง และการเพาะปลูก มีแหล่งท่องเที่ยวที่สำคัญของจังหวัดอยู่ในเขตเทศบาล อยู่ใกล้สถานที่ราชการ การคมนาคมมีความสะดวกเพราะติดถนนทางหลวงแผ่นดิน หมู่บ้านมีหอกระจายข่าวสามารถประชาสัมพันธ์ข่าวสารให้ประชาชนได้รับทราบข้อมูลอย่างทั่วถึง แต่ก็มีจุดอ่อน คือมีงบประมาณจำกัด และมีงบประมาณไม่เพียงพอต่อการพัฒนา เมื่อเทียบกับภารกิจหน้าที่ต่างๆ ตามกฎหมายที่กำหนดให้เป็นอำนาจหน้าที่ของเทศบาลตามกฎหมายอื่น ตามภารกิจถ่ายโอนฯ ตามนโยบายท้องถิ่น นโยบายจังหวัดและนโยบายรัฐบาล วัสดุ อุปกรณ์ เครื่องมือ เครื่องใช้ ยังไม่เพียงพอในการปฏิบัติงาน บุคลากรยังไม่เพียงพอกับปริมาณงานที่เพิ่มมากขึ้น ขาดบุคลากรที่มีความชำนาญเฉพาะด้าน เช่น ด้านการป้องกันและบรรเทาสาธารณภัย ด้านกฎหมายและคดี ฯลฯ ประกอบกับเครื่องมือไม่เพียงพอเนื่องจากงบประมาณจำกัด

๓. ผลการพิจารณาการติดตามและประเมินผลยุทธศาสตร์เพื่อความสอดคล้องแผนพัฒนาท้องถิ่นสี่ปี

๓.๑ สรุปคะแนนประเมินผลยุทธศาสตร์

ผลการให้คะแนนยุทธศาสตร์ของเทศบาลตำบลพรรณานคร ครั้งที่ ๒/๒๕๖๐ เมื่อวันที่ ๑๖ ตุลาคม ๒๕๖๐ เป็นดังนี้

ลำดับ	ประเด็นพิจารณา	คะแนนเต็ม	คะแนนที่ได้	ร้อยละของคะแนนเต็ม
๑	ข้อมูลสภาพทั่วไปและข้อมูลพื้นฐานขององค์กรปกครองส่วนท้องถิ่น	๒๐	๒๐	๒๐.๐๐
๒	การวิเคราะห์สภาพการณ์และศักยภาพ	๑๕	๑๕	๑๕.๐๐
๓	ยุทธศาสตร์ ประกอบด้วย	๖๕	๖๕	๖๕.๐๐
	๓.๑ ยุทธศาสตร์ของเทศบาลตำบลพรรณานคร	๑๐	๑๐	๑๐.๐๐
	๓.๒ ยุทธศาสตร์ขององค์กรปกครองส่วนท้องถิ่นในเขตจังหวัด	๑๐	๑๐	๑๐.๐๐
	๓.๓ ยุทธศาสตร์จังหวัด	๑๐	๑๐	๑๐.๐๐
	๓.๔ วิสัยทัศน์	๕	๕	๕.๐๐
	๓.๕ กลยุทธ์	๕	๕	๕.๐๐
	๓.๖ เป้าประสงค์ของแต่ละประเด็นกลยุทธ์	๕	๕	๕.๐๐
	๓.๗ จุดยืนทางยุทธศาสตร์	๕	๕	๕.๐๐
	๓.๘ แผนงาน	๕	๕	๕.๐๐
	๓.๙ ความเชื่อมโยงของยุทธศาสตร์ในภาพรวม	๕	๕	๕.๐๐
	๓.๑๐ ผลผลิต/โครงการ	๕	๕	๕.๐๐
	รวมคะแนน	๑๐๐	๑๐๐	๑๐๐

๑) พบว่าประเด็นข้อมูลสภาพทั่วไปและข้อมูลพื้นฐานขององค์กรปกครองส่วนท้องถิ่น ประเด็นการวิเคราะห์สภาพการณ์และศักยภาพ และยุทธศาสตร์ ได้คะแนนสูงสุด.....๑๐๐.....คะแนน คิดเป็นร้อยละ... ๑๐๐.๐๐...ของคะแนนในภาพรวมทั้งหมด

ที่เป็นเช่นนั้น/เหตุผล...เนื่องจากคณะกรรมการติดตามและประเมินผลแผนให้คะแนนการประเมินคุณภาพแผนพัฒนาท้องถิ่นสี่ปีตามแนวทางการพิจารณาการติดตามและประเมินผลยุทธศาสตร์เพื่อความสอดคล้องแผนพัฒนาท้องถิ่นสี่ปี (พ.ศ.๒๕๖๑-๒๕๖๔)ของเทศบาลตำบลพรหมานครในประเด็นต่าง ๆ ซึ่งมีความครบถ้วนทั้งข้อมูลทั่วไป การวิเคราะห์สภาพการณ์และศักยภาพ และยุทธศาสตร์

๔. ผลการพิจารณาการติดตามและประเมินผลโครงการเพื่อความสอดคล้องแผนพัฒนาท้องถิ่นสี่ปี

๔.๑ สรุปคะแนนประเมินผลโครงการ

ผลการให้คะแนนโครงการของเทศบาลตำบลพรหมานคร ครั้งที่ ๒/๒๕๖๐ เมื่อวันที่ ๑๖ ตุลาคม ๒๕๖๐ เป็นดังนี้

ลำดับ	ประเด็นพิจารณา	คะแนนเต็ม	คะแนนที่ได้	ร้อยละของคะแนนเต็ม
๑	การสรุปสถานการณ์การพัฒนา	๑๐	๙	๙.๐๐
๒	การประเมินผลการนำแผนพัฒนาท้องถิ่นสี่ปีไปปฏิบัติในเชิงปริมาณ	๑๐	๙	๙.๐๐
๓	การประเมินผลการนำแผนพัฒนาท้องถิ่นสี่ปีไปปฏิบัติในเชิงคุณภาพ	๑๐	๙	๙.๐๐
๔	แผนงานและยุทธศาสตร์การพัฒนา	๑๐	๑๐	๑๐.๐๐
๕	โครงการพัฒนา ประกอบด้วย	๖๐		
	๕.๑ ความชัดเจนของชื่อโครงการ	๕	๔	๔.๐๐
	๕.๒ กำหนดวัตถุประสงค์สอดคล้องกับโครงการ	๕	๔	๔.๐๐
	๕.๓ เป้าหมาย (ผลผลิตของโครงการ) มีความชัดเจนนำไปสู่การตั้งงบประมาณได้ถูกต้อง	๕	๔	๔.๐๐
	๕.๔ โครงการมีความสอดคล้องกับแผนยุทธศาสตร์ชาติ ๒๐ ปี	๕	๔	๔.๐๐
	๕.๕ เป้าหมาย (ผลผลิตของโครงการ) มีความสอดคล้องกับแผนพัฒนาเศรษฐกิจและสังคมแห่งชาติ	๕	๔	๔.๐๐
	๕.๖ โครงการมีความสอดคล้องกับ Thailand ๔.๐	๕	๔	๔.๐๐
	๕.๗ โครงการสอดคล้องกับยุทธศาสตร์จังหวัด	๕	๔	๔.๐๐
	๕.๘ โครงการแก้ไขปัญหาความยากจนหรือการเสริมสร้างให้ประเทศชาติมั่นคง มั่งคั่ง ยั่งยืนภายใต้หลักปรัชญา	๕	๔	๔.๐๐
	๕.๙ งบประมาณ มีความสอดคล้องกับเป้าหมาย (ผลผลิตของโครงการ)	๕	๔	๔.๐๐
	๕.๑๐ มีการประมาณการราคาถูกต้องตามหลักวิธีการงบประมาณ	๕	๔	๔.๐๐
	๕.๑๑ มีการกำหนดตัวชี้วัด (KPI) และสอดคล้องกับวัตถุประสงค์และผลที่คาดว่าจะได้รับ	๕	๔	๔.๐๐
	๕.๑๒ ผลที่คาดว่าจะได้รับ สอดคล้องกับวัตถุประสงค์	๕	๔	๔.๐๐
	รวมคะแนน	๑๐๐	๘๕.๐๐	๘๕.๐๐

๑) พบว่าประเด็นแผนงานและยุทธศาสตร์การพัฒนา ได้คะแนนสูงสุด ๑๐ คะแนน คิดเป็นร้อยละ ๑๐๐ ของคะแนนในประเด็น แผนงานและยุทธศาสตร์การพัฒนา และคิดเป็นร้อยละ ๑๐ ของคะแนนในภาพรวมทั้งหมด

๒) พบว่าประเด็นโครงการมีความสอดคล้องกับไทยแลนด์ ๔.๐ ได้คะแนนต่ำสุด ๔.๐๐ คะแนน คิดเป็นร้อยละ ๘๐ ของคะแนนในประเด็นโครงการมีความสอดคล้องกับไทยแลนด์ ๔.๐ และคิดเป็นร้อยละ ๔.๐๐ ของคะแนนในภาพรวมทั้งหมด

๓) พบว่าความชัดเจนของชื่อโครงการ จากจำนวนโครงการทั้งหมด ๑๗๔ โครงการ ได้คะแนน ๔.๐๐ คะแนน คิดเป็นร้อยละ ๘๐ ของคะแนนในความชัดเจนของชื่อโครงการ ซึ่งเป็นโครงการที่มีวัตถุประสงค์สนองต่อแผนยุทธศาสตร์การพัฒนาของเทศบาลตำบลพรหมานคร และดำเนินการเพื่อให้การพัฒนาบรรลุตามวิสัยทัศน์ของเทศบาลตำบลพรหมานคร ที่กำหนดไว้ ชื่อโครงการมีความชัดเจน มุ่งไปเรื่องใดเรื่องหนึ่ง อ่านแล้วเข้าใจได้ว่าจะพัฒนาอะไรในอนาคต

๔) พบว่ากำหนดวัตถุประสงค์สอดคล้องกับโครงการ จากจำนวนโครงการทั้งหมด ๑๗๔ โครงการ ได้คะแนน ๔.๐๐ คะแนน คิดเป็นร้อยละ ๘๐ ของคะแนนที่มีมีวัตถุประสงค์ชัดเจน (clear objective) โครงการต้องกำหนดวัตถุประสงค์สอดคล้องกับความเป็นมาของโครงการ สอดคล้องกับหลักการและเหตุผล วิธีการดำเนินงานต้องสอดคล้องกับวัตถุประสงค์ มีความเป็นไปได้อย่างชัดเจน มีลักษณะเฉพาะเจาะจง

๕) พบว่าการนำผลผลิต/โครงการที่ปรากฏตามแบบ ยท. ๐๑ ความเชื่อมโยงยุทธศาสตร์การพัฒนาจังหวัดกับยุทธศาสตร์การพัฒนาของเทศบาลตำบลพรหมานคร ได้นำไปจัดทำเป็นโครงการเพื่อการพัฒนาท้องถิ่น ในเทศบัญญัติงบประมาณรายจ่ายประจำปี การจ่ายขาดเงินสะสม การโอนงบประมาณเพิ่ม การโอนตั้งจ่ายใหม่ จำนวน ๑๒๑ โครงการ คิดเป็นร้อยละ ๖๙.๕๔ ของโครงการทั้งหมดที่ปรากฏในแผนพัฒนาท้องถิ่นสี่ปี (พ.ศ. ๒๕๖๑-๒๕๖๔) เฉพาะปีงบประมาณ พ.ศ. ๒๕๖๑ จำนวน ๑๗๔ โครงการ (จากโครงการทั้งหมด)

ส่วนที่ ๔ สรุปผล ข้อเสนอแนะและข้อเสนอแนะ

๑. สรุปผลการพัฒนาท้องถิ่นในภาพรวม

๑.๑ ความสำเร็จการพัฒนาตามยุทธศาสตร์

๑.๑.๑ ยุทธศาสตร์ที่ ๑ การพัฒนาเศรษฐกิจและการท่องเที่ยว ได้ดำเนินการส่งเสริมการท่องเที่ยวโดยได้จัดงานวันรำลึกมรดกภาพหลวงปู่ฝั้น อาจาโร เพื่อส่งเสริมการท่องเที่ยวในตำบล ซึ่งมีประชาชนเดินทางมาเที่ยวชมพิพิธภัณฑสถานพระอาจารย์ฝั้น อาจาโร ซึ่งเป็นสถานที่ท่องเที่ยวสำคัญของของตำบลและของอำเภอพรรณานิคมในแต่ละปีเป็นจำนวนมาก และยังเป็นการเพิ่มรายได้ให้แก่ประชาชนที่มาจำหน่ายสินค้าบริเวณหน้าพิพิธภัณฑสถานพระอาจารย์ฝั้น อาจาโร อีกด้วย

๑.๑.๒ ยุทธศาสตร์ที่ ๒ การพัฒนาทรัพยากรมนุษย์และส่งเสริมคุณภาพชีวิต ได้ดำเนินโครงการเกี่ยวกับการพัฒนาคุณภาพชีวิตของประชาชนในพื้นที่ทั้งเด็ก เยาวชน ประชาชน ในการสร้างเสริมสุขภาพ ส่งเสริมคุณธรรมและจริยธรรม การจัดกิจกรรมแข่งขันกีฬา การส่งเสริมคุณภาพชีวิตของประชาชนในพื้นที่ เช่น กิจกรรมวันเด็กแห่งชาติ การแข่งขันกีฬาด้านยาเสพติด การสร้างเสริมสุขภาพของประชาชน การจ่ายเบี้ยยังชีพ ฯลฯ เป็นต้น

๑.๑.๓ ยุทธศาสตร์ที่ ๓ การบริหารจัดการการอนุรักษ์ทรัพยากรธรรมชาติและสิ่งแวดล้อม ในได้มีการดำเนินโครงการ/กิจกรรมด้านการบริหารจัดการสิ่งแวดล้อมโดยการออกดำเนินโครงการธนาคารขยะรีไซเคิล และมีการจัดเก็บขยะสิ่งปฏิกูลและมูลฝอยเพื่อนำไปกำจัดอย่างถูกวิธีเป็นประจำทุกเดือน

๑.๑.๔ ยุทธศาสตร์ที่ ๔ การพัฒนาระบบโครงสร้างพื้นฐาน เทศบาลได้ดำเนินการพัฒนาระบบโครงสร้างพื้นฐาน ไม่ว่าจะเป็นการก่อสร้าง ปรับปรุง ซ่อมแซมถนนคอนกรีตเสริมเหล็ก ถนนลูกรัง สะพาน ท่อ/ทางระบายน้ำ เพื่อให้ประชาชนได้รับบริการสาธารณะด้านโครงสร้างพื้นฐานอย่างทั่วถึงทุกพื้นที่ ซึ่งในการดำเนินงานตั้งแต่เดือนตุลาคม ๒๕๖๐ ถึงเดือนมีนาคม ๒๕๖๑ ได้ดำเนินการพัฒนาด้านโครงสร้างพื้นฐานเพื่อให้ประชาชนมีความสะดวกในการสัญจร จำนวน ๒๓ โครงการ ซึ่งเป็นโครงการประสานแผนพัฒนาทั้งจังหวัด สกลนคร จำนวน ๖ โครงการ

๑.๑.๕ ยุทธศาสตร์ที่ ๕ การบริหารจัดการบ้านเมืองที่ดี ในด้านการบริหารงานเทศบาลได้ดำเนินโครงการ/กิจกรรม และบริหารจัดการการทำงานตามหลักธรรมาภิบาล ตามพระราชกฤษฎีกาว่าด้วยหลักเกณฑ์และวิธีการบริหารกิจการบ้านเมืองที่ดี พ.ศ. ๒๕๔๖

๒. ข้อเสนอแนะและข้อเสนอแนะ

ตามข้อ ๒๙ แห่งระเบียบกระทรวงมหาดไทยว่าด้วยการจัดทำแผนพัฒนาขององค์กรปกครองส่วนท้องถิ่น พ.ศ.๒๕๔๘ และที่แก้ไขเพิ่มเติม ฉบับที่ ๒ พ.ศ.๒๕๕๙ ให้คณะกรรมการติดตามและประเมินผลแผนพัฒนาขององค์กรปกครองส่วนท้องถิ่นรายงานและเสนอความเห็นซึ่งได้จากการติดตามและประเมินผลแผนพัฒนาต่อผู้บริหารท้องถิ่น

คณะกรรมการติดตามและประเมินผลแผนพัฒนาเทศบาลตำบลพรรณานิคม ได้ติดตามและประเมินผลในประเด็นต่อไปนี้ คือ

๑. การติดตามประเมินผลจำนวนโครงการที่นำไปสู่การปฏิบัติ เทียบกับจำนวนโครงการในแผนพัฒนาท้องถิ่นสี่ปี (พ.ศ.๒๕๖๑-๒๕๖๔) ของเทศบาลตำบลพรรณานิคม

๒. การติดตามประเมินผลจำนวนงบประมาณที่นำไปสู่การปฏิบัติ เทียบกับจำนวนงบประมาณในแผนพัฒนาท้องถิ่นสี่ปี (พ.ศ.๒๕๖๑-๒๕๖๔) ของเทศบาลตำบลพรรณานิคม

๓. การติดตามและประเมินผลการดำเนินโครงการ โดยคัดเลือกโครงการตามแผนพัฒนาท้องถิ่น
สี่ปี (พ.ศ.๒๕๖๑-๒๕๖๔) ของเทศบาลตำบลพรหมานคร ที่กำหนดห้วงระยะเวลาดำเนินการตามแผนการ
ดำเนินงาน ประจำปีงบประมาณ พ.ศ. ๒๕๖๑ ในรอบเดือนเมษายน ทั้ง ๕ ยุทธศาสตร์ จำนวน ๓๒ โครงการ
โดยมีปัญหา อุปสรรค และข้อเสนอแนะเพื่อเป็นแนวทางในการจัดทำแผนพัฒนาเทศบาลตำบล
พรหมานครต่อไป ดังนี้

๑. ในการจัดทำแผนพัฒนาท้องถิ่นสี่ปี (พ.ศ.๒๕๖๑-๒๕๖๔) ของเทศบาลตำบลพรหมานคร
จากการติดตามและประเมินผลการนำแผนพัฒนาเทศบาลโดยการนำไปปฏิบัติ หากดูตามสัดส่วนของการนำ
โครงการไปสู่การปฏิบัติอยู่ในเกณฑ์ปานกลาง คิดเป็นร้อยละ ๖๙.๕๔ และสัดส่วนของการงบประมาณไปสู่การ
ปฏิบัติ ภาพรวมอยู่ในระดับต่ำ คิดเป็นร้อยละ ๓๖.๔๗ ข้อเสนอแนะในการจัดทำแผนพัฒนาท้องถิ่นสี่ปีครั้ง
ต่อไปควรคำนึงถึงสถานะการคลังของเทศบาลตำบลพรหมานครเป็นแนวทางในการจัดทำแผนพัฒนาของ
เทศบาลตำบลพรหมานคร

๒. จากการติดตามและประเมินผลการดำเนินโครงการด้านโครงสร้างพื้นฐาน พบว่ามีโครงการ
จำนวนมากที่นำไปสู่การปฏิบัติแต่มีโครงการที่ได้ดำเนินการเบิกจ่ายไปแล้วเพียงเล็กน้อย สาเหตุเนื่องมาจาก
รายได้เข้าช้า ทำให้การจัดจ้างเป็นไปด้วยความล่าช้า ซึ่งส่งผลให้ไม่สามารถติดตามและประเมินผลได้ตามห้วง
ระยะเวลาที่กำหนดไว้ ดังนั้น เทศบาลตำบลพรหมานคร ควรเร่งรัดการดำเนินงานด้านโครงสร้างพื้นฐานให้
เป็นไปตามดำเนินงานที่วางไว้

๓. จากการติดตามและประเมินผลการดำเนินโครงการตามห้วงระยะเวลาตามแผนการ
ดำเนินงานฯ ในห้วงเดือนตุลาคม ๒๕๖๐ ถึงเดือนมีนาคม ๒๕๖๑ จำนวน ๓๒ โครงการ สามารถดำเนินการได้
จำนวน ๒๒ โครงการ ภาพรวมอยู่ในระดับปานกลาง คิดเป็นร้อยละ ๖๘.๗๕

๔. การดำเนินงานโครงการด้านโครงสร้างพื้นฐานที่ตรวจพบ คือ การก่อสร้างถนนทำให้
ประชาชนในพื้นที่และนอกพื้นที่สามารถสัญจรไปมาได้อย่างสะดวก รวดเร็วมากยิ่งขึ้น แต่การที่มีรถบรรทุกหนัก
สัญจรไปมาผ่านเป็นประจำ ทำให้ถนนเกิดการชำรุดเสียหายเร็วกว่าเวลาอันควร ควรมีการแจ้งเตือน
ผู้ประกอบการในเรื่องการใช้รถบรรทุกหนัก

๕. ควรเพิ่มเติมงบประมาณในการส่งเสริมการท่องเที่ยวดำรงไว้ซึ่งศิลปวัฒนธรรมท้องถิ่นให้เกิด
ความต่อเนื่อง และสามารถขยายไปสู่อาเซียนได้

๖. เมื่อมีการประชุมคณะกรรมการพัฒนาเทศบาลตำบลพรหมานคร เกี่ยวกับการพิจารณาร่าง
แผนพัฒนาฯ เห็นควรเชิญคณะกรรมการติดตามและประเมินผลแผนพัฒนาเทศบาลตำบลพรหมานคร เข้าร่วม
ประชุม เพื่อนำประเด็นปัญหา อุปสรรค ข้อเสนอแนะ ที่ได้จากการติดตามประเมินผลนำไปเป็นข้อมูลเพื่อ
ปรับปรุงการจัดทำแผนในครั้งต่อไป

๗. โครงการทุกโครงการควรดำเนินงานให้เป็นไปตามระยะเวลาที่กำหนดตามแผนการ
ดำเนินงาน เพื่อไม่ให้เกิดความล่าช้าในช่วงระยะเวลาใกล้สิ้นปีงบประมาณ

