

ส่วนที่ ๑ สภาพทั่วไปและข้อมูลพื้นฐาน

ความเป็นมาของเทศบาลตำบลพรณานคร

สภาตำบลพรณานคร ได้รับการยกฐานะเป็น องค์การบริหารส่วนตำบลพรณานคร ตามประกาศกระทรวงมหาดไทย เรื่องจัดตั้งองค์การบริหารส่วนตำบล ลงวันที่ ๑๖ ธันวาคม พ.ศ. ๒๕๓๙ และประกาศในราชกิจจานุเบกษาฉบับประกาศทั่วไป เล่มที่ ๑๓๓ ตอนพิเศษ ๕๒ ง ลงวันที่ ๒๕ ธันวาคม ๒๕๓๙ มีผลบังคับใช้เมื่อวันที่ ๒๓ กุมภาพันธ์ ๒๕๔๐

องค์การบริหารส่วนตำบลพรณานคร ได้รับการยกฐานะเป็น เทศบาลตำบลพรณานคร ตั้งแต่วันที่ ๖ กันยายน พ.ศ. ๒๕๕๖ เป็นต้นไป ตามประกาศกระทรวงมหาดไทย เรื่อง เปลี่ยนชื่อองค์การบริหารส่วนตำบลพรณานคร อำเภอพรณานนิคม จังหวัดสกลนคร เป็นองค์การบริหารส่วนตำบลพรณานคร และจัดตั้งเป็นเทศบาลตำบลพรณานคร ลงวันที่ ๒๗ สิงหาคม พ.ศ. ๒๕๕๖

๑. ด้านกายภาพ

๑.๑ ที่ตั้ง เทศบาลตำบลพรณานคร ตั้งอยู่ที่ หมู่ ๒ ถนนมิตรไมตรี ตำบลพรณาน อำเภอพรณานนิคม จังหวัดสกลนคร เป็น ๑ ใน ๑๐ ตำบลของอำเภอพรณานนิคม เป็นที่ตั้งของที่ว่าการอำเภอพรณานนิคม และส่วนราชการหลายแห่ง ระยะทางห่างจากจังหวัดสกลนครประมาณ ๓๙ กิโลเมตร โดยใช้ทางหลวงแผ่นดินหมายเลข ๒๒ (สายสกลนคร-อุดรธานี) มีเนื้อที่ประมาณ ๓๐.๐๗ ตร.กม. หรือประมาณ ๑๘,๗๕๐ ไร่ มีอาณาเขตพื้นที่อยู่ติดกับท้องถิ่นและอำเภอใกล้เคียง และมีพื้นที่แยกเป็นรายหมู่บ้าน ดังนี้

ทิศเหนือ	ติดต่อกับ ตำบลคันฉิ่ง อำเภอพังโคน และตำบลบะฮี อำเภอพรณานนิคม
ทิศใต้	ติดต่อกับ ตำบลวังยาง และตำบลไร่ อำเภอพรณานนิคม
ทิศตะวันออก	ติดต่อกับ ตำบลวังยาง อำเภอพรณานนิคม
ทิศตะวันตก	ติดต่อกับ ตำบลช้างมิ่ง อำเภอพรณานนิคม

หมู่ที่	ชื่อหมู่บ้าน	เนื้อที่ (ตร.กม.)	เนื้อที่ (ไร่)	หมายเหตุ
๑	ม่วงไข่	๒.๐๙	๑,๓๐๓.๑๙	
๒	พรณาน	๒.๖	๑,๖๒๑.๒๐	
๓	วังปลาป้อม	๑.๔๒	๘๘๕.๕๒	
๔	นาหัวช้าง	๔.๖	๒,๘๖๘.๒๘	
๕	บะทอง	๒.๒๔	๑,๓๙๖.๗๒	
๖	โคกสุวรรณ	๐.๗	๔๓๖.๔๗	
๗	เม็ก	๑.๗๙	๑,๑๑๖.๑๓	
๘	โคกชุมพร	๒.๑๓	๑,๓๖๘.๑๔	
๙	หนองท่ม	๐.๖๖	๔๑๑.๕๓	
๑๐	น้อยโนนจ้านงค์	๓.๔	๘๗๒.๔๕	
๑๑	หนองแวง	๒.๔	๑,๕๙๖.๔๔	
๑๒	บะทองใหม่	๕.๗	๓,๕๕๔.๓๗	
๑๓	หนองอ้อ	๒.๓๔	๑,๕๕๙.๐๘	
รวมทั้งสิ้น		๓๐.๐๗	๑๘,๗๕๐	

แผนที่เทศบาลตำบลพรณานคร อำเภอพรณานิคม จังหวัดสกลนคร

แผนที่เทศบาลตำบลพรณานนคร อำเภอพรณานิคม จังหวัดสกลนคร

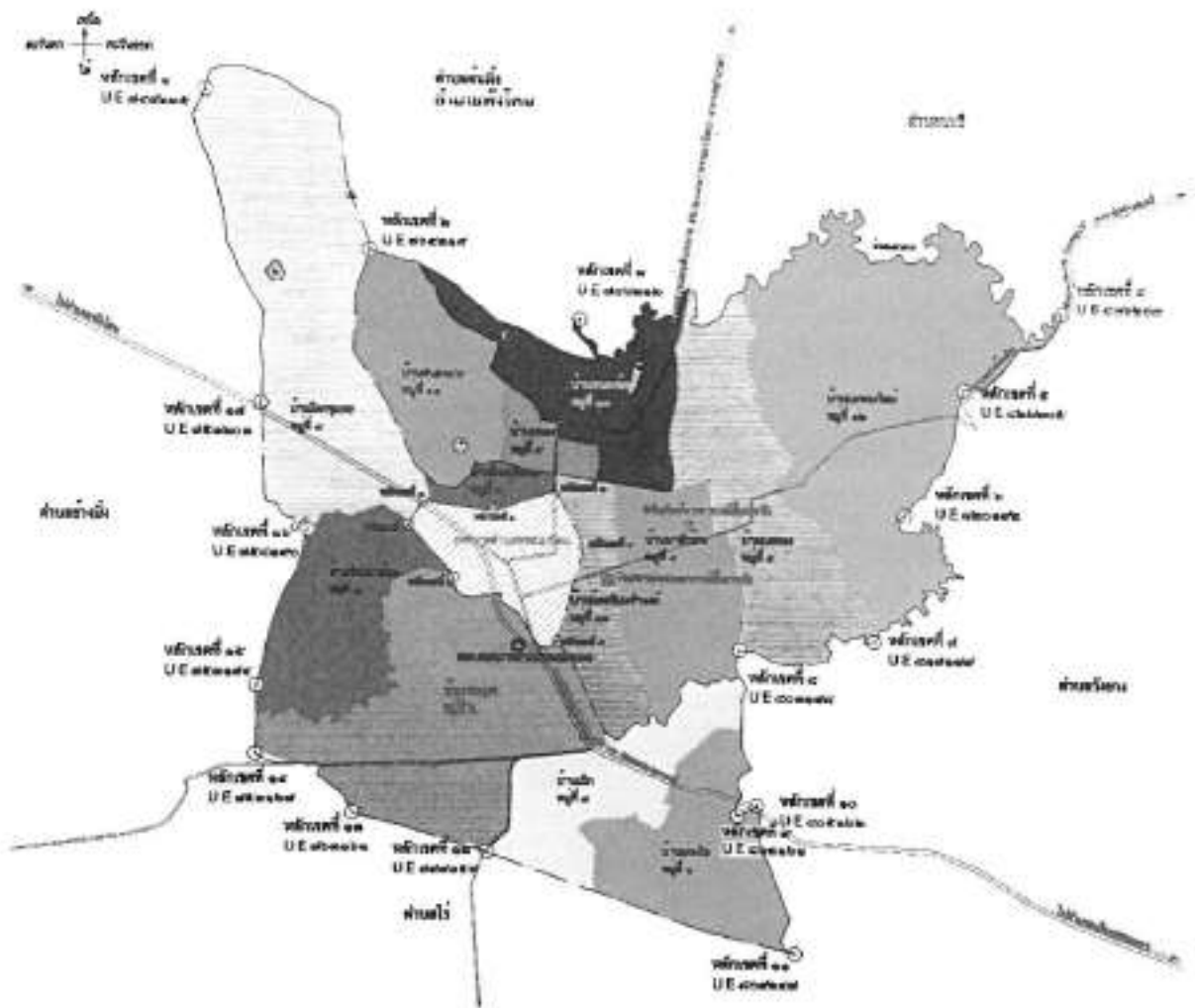

ที่มา : ข้อมูลจาก กองช่าง เทศบาลตำบลพรณานนคร

๑.๒ ลักษณะภูมิประเทศ พื้นที่ส่วนใหญ่เป็นที่ราบเรียบถึงราบลุ่ม อยู่สูงกว่าระดับน้ำทะเล โดยเฉลี่ย ๑๘๐ เมตร เหมาะแก่การทำการเกษตร ปลูกพืช เลี้ยงสัตว์ และการเลี้ยงสัตว์น้ำ มีแหล่งน้ำธรรมชาติ เช่น ลำน้ำอูน ห้วยอุนเฒ่า เป็นต้น นอกจากนี้ ยังมีหนองน้ำซึ่งกระจายอยู่ทั่วไปภายในตำบล รวมทั้งมีคลองส่งน้ำชลประทานไหลผ่านในตำบลอีกด้วย ข้าวนาปีที่ปลูกเป็นหลัก คือ ข้าวเหนียว ข้าวเจ้า และพืชอายุสั้นที่ปลูกหลังการ ทำนา ได้แก่ พริก ถั่วลิสง ข้าวโพด แดงกวา เป็นต้น

๑.๓ ลักษณะภูมิอากาศ ลักษณะภูมิอากาศของอำเภอพรรณานิคม ค่อนข้างร้อนชื้น มี ๓ ฤดู ฤดูร้อนเริ่มตั้งแต่เดือน กุมภาพันธ์-เดือนเมษายนของทุกปี อากาศจะร้อนมากในเดือนเมษายน ฤดูฝน เริ่มตั้งแต่เดือนพฤษภาคม-เดือนตุลาคมของทุกปี ฝนจะตกชุกในช่วงเดือนกรกฎาคม-สิงหาคม ฤดูหนาว เริ่มตั้งแต่เดือนพฤศจิกายน-เดือนกุมภาพันธ์ อากาศจะหนาวจัดในช่วงเดือนธันวาคม-เดือนมกราคม

๑.๔ ลักษณะของดิน

ตำบลพรรณานิคม อำเภอพรรณานิคม ประกอบด้วยชุดดิน ๔ ชุด คือ ดินชุดพิมาย ดินชุดร้อยเอ็ด ดินชุดโพนพิสัย ดินชุดอุบล

๑) ดินชุดพิมาย เป็นกลุ่มดินที่มีเนื้อดินเป็นดินเหนียว สีส่วนใหญ่เป็นสีน้ำตาลปนเทา สีน้ำตาลอ่อน สีเทาปนน้ำตาล สีเทาปนชมพู หรือสีเทาเข้ม มีจุดเป็นสีแดงปนเหลือง สีน้ำตาลแก่ปนเหลือง หรือสีแดง เกิดจากการทับถมของตะกอนลำน้ำค่อนข้างใหม่ พบบริเวณที่ราบน้ำท่วมถึง เป็นดินลึกมากมีการระบายน้ำเร็ว มักมีน้ำท่วมขังบริเวณผิวดินเป็นระยะเวลา ๓-๔ เดือน ดินมีความอุดมสมบูรณ์ตามธรรมชาติต่ำถึงปานกลาง ปฏิกริยาเป็นกรดจัดถึงเป็นกรดเล็กน้อย (pH ๔.๕-๖.๕) สภาพพื้นที่ราบเรียบ ความสูงจากระดับน้ำทะเลปานกลาง ๑๘๐ เมตร มีความลาดชัน ๐-๓ % ปัจจุบันบางแห่งใช้ทำนาบางแห่งไม่ใช้ประโยชน์ปล่อยให้พืชริมน้ำขึ้นอยู่

ปัญหาในการใช้ประโยชน์ดินที่สำคัญคือ ดินเปียกแฉะมากเกินไปเป็นข้อจำกัดในการเลือกชนิดพืชที่จะปลูกเพราะบางที่อาจเกิดน้ำท่วมทำให้พืชเสียหายได้

๒) ดินชุดร้อยเอ็ด เป็นกลุ่มดินที่มีเนื้อดินเป็นดินร่วน สีส่วนใหญ่เป็นสีเทาอ่อน สีเทาปนชมพู สีน้ำตาลปนเทา หรือสีน้ำตาลอ่อน มีจุดปะสีน้ำตาลแก่ สีน้ำตาลปนเหลือง เกิดจากตะกอนลำน้ำที่ถูกพัดมาทับถมบนลานตะพักลำน้ำระดับต่ำมีการระบายน้ำเร็ว มักมีน้ำท่วมขังบนผิวดินระยะเวลา ๒-๓ เดือน ดินมีความอุดมสมบูรณ์ตามธรรมชาติต่ำ ปฏิกริยาเป็นกรดจัดถึงเป็นกรดปานกลาง สภาพพื้นที่ราบเรียบ ความสูงจากระดับน้ำทะเลปานกลาง ๑๘๐ เมตร มีความลาดชัน ๐-๓ %

ปัจจุบันใช้ประโยชน์ในการทำนาเป็นส่วนใหญ่ บางแห่งยังคงเป็นสภาพป่าอยู่ ปัญหาในการใช้ประโยชน์ที่ดินที่สำคัญคือ ดินมีความอุดมสมบูรณ์ต่ำและเนื้อดินค่อนข้างเป็นทราย

๓) ดินชุดโพนพิสัย เป็นกลุ่มดินที่มีเนื้อดินร่วน ดินเป็นสีน้ำตาลปนเทาเข้ม หรือสีน้ำตาลแก่จนถึงสีแดง และอาจพบจุดปะบางเล็กน้อยเกิดจากการตกตะกอนลำน้ำที่ทับถมบนลานตะพักลำน้ำระดับกลางและลำน้ำระดับสูงเป็นดินลึกปานกลางถึงลึกมาก มีการระบายน้ำค่อนข้างดี ดินมักมีความอุดมสมบูรณ์ตามธรรมชาติต่ำ เป็นปฏิกริยาเป็นกรดถึงกรดเล็กน้อย สภาพพื้นที่ราบเรียบ ความสูงจากระดับน้ำทะเลปานกลาง ๑๘๐ เมตร มีความลาดชัน ๐-๓ % ปัจจุบันใช้ประโยชน์ในการทำนาปลูกพืชไร่ บางแห่งใช้ปลูกไม้ยืนต้น และบางแห่งยังคงสภาพเป็นป่าอยู่

ปัญหาในการใช้ประโยชน์ที่ดินที่สำคัญคือ เป็นดินเค็มมีเกลือโซเดียมคลอไรด์อยู่ในดินปริมาณมากเกินไปจนเป็นพิษต่อพืช

๔) ดินชุดอบล เป็นกลุ่มดินร่วน สีดินเป็นสีเทาอ่อน เทาปนชมพู น้ำตาล น้ำตาลปนเทา น้ำตาลอ่อน มีจุดปะน้ำตาลปนเหลือง สีน้ำตาลแก่ เกิดจากการตกตะกอนลำน้ำเก่าที่พัดพามาทับถมบนลาน ตะพักลำน้ำระดับต่ำ เป็นพวกดินสีมาก มีการระบายน้ำเร็ว มักมีน้ำขังบนผิวดิน เป็นระยะเวลา ๒-๓ เดือน ดินมักมีความสมบูรณ์ตามธรรมชาติต่ำ เป็นปฏิกิริยาดินเป็นกรดปานกลาง เป็นด่างปานกลาง สภาพที่ราบเรียบ ความสูงจากระดับน้ำทะเลปานกลาง ๑๘๐ เมตร มีความลาดชัน ๐-๑% ปัจจุบันใช้ประโยชน์ในการทำนา บางแห่งเป็นกลุ่มที่มีพืชเค็มขึ้นกระจัดกระจายทั่วไป

ปัญหาในการใช้ประโยชน์ที่ดิน คือ เป็นดินเค็มมีเกลือ โซเดียมคลอไรด์อยู่ในดินปริมาณมาก เกินไปจนเป็นพิษต่อพืช

ที่มา : ข้อมูลจากสำนักงานเกษตรอำเภอพรรณานิคม

๑.๕ ลักษณะของแหล่งน้ำ

แหล่งน้ำที่สำคัญของเขตเทศบาลตำบลพรรณานิคม ประกอบด้วยแหล่งน้ำธรรมชาติหลายสาย เช่น ลำน้ำอูน ห้วยอุนเฒ่า ห้วยทราย ห้วยเหมือง หนองหุ้ม เป็นต้น ซึ่งนอกจากจะมีการส่งเสริมให้เกษตรกรทำนานอกฤดูกาลแล้ว ยังมีการส่งเสริมให้เกษตรกรปลูกพืชในช่วงฤดูแล้งอีกด้วย ข้อมูลแหล่งน้ำในพื้นที่ ประกอบด้วย

ที่	ชื่อแหล่งน้ำ	ที่ตั้ง	ขนาดเนื้อที่			ความจุ (ลบ.ม.)
			ไร่	งาน	วา	
๑	หนองแวง	บ้านม่วงไข่ หมู่ ๑	๑๗	๑	-	๑๙,๕๘๐
๒	ลำห้วยทราย	บ้านม่วงไข่ หมู่ ๑	๑๔	๑	-	๑๑๘,๐๐๐
๓	หนองเล็ง	บ้านพรรณา หมู่ ๒	๒	๒	๓	๒๖,๙๘๐
๔	หนองไม้ตาย	บ้านพรรณา หมู่ ๒	๖๘	๓	๓	๒๕๐,๐๐๐
๕	ลำน้ำอูน	บ้านพรรณา หมู่ ๒	๓๐๘	-	๓	๙๐๘,๐๐๐
๖	ห้วยอุนเฒ่า	บ้านพรรณา หมู่ ๒	๗๑	-	๓.๕	๓๔๕,๐๐๐
๗	หนองพรานเฒ่า ๑	บ้านวังปลาบ้อม หมู่ ๓	๑	-	-	๖,๙๐๐
๘	หนองพรานเฒ่า ๒	บ้านวังปลาบ้อม หมู่ ๓	๒	๓	-	๑๔,๕๐๐
๙	หนองแวง	บ้านบะทอง หมู่ ๕	๒	๒	๔๕	๒๗,๐๙๗
๑๐	ลำห้วยเหมือง	บ้านเม็ก หมู่ ๗	๒๐	-	๒	๙๘,๔๐๐
๑๑	หนองข้างน้อย	บ้านโคกชุมพร หมู่ ๘	๑	๓	๔๖	๖,๗๕๐
๑๒	หนองเขียด	บ้านน้อยโนนจ้านงค์ หมู่ ๑๐	๑	๒	-	๙,๑๐๐
๑๓	หนองหัววัว	บ้านน้อยโนนจ้านงค์ หมู่ ๑๐	๒	๓	-	๖,๐๐๐
๑๔	หนองแวง	บ้านหนองแวง หมู่ ๑๓	๓๐	๓	๔๗	๕๓,๕๕๐
๑๕	หนองเล็งน้อย	บ้านบะทองใหม่ หมู่ ๑๒	๒	๒	๗๕	๑๑,๒๐๐
๑๖	หนองแวงลม	บ้านบะทองใหม่ หมู่ ๑๒	๙	๓	๗๕	๑๖,๐๐๐
๑๗	หนองหุ้ม	บ้านหนองอ้อ หมู่ ๑๓	๕๔๕	-	-	๒,๓๑๐,๐๐๐
๑๘	หนองอ้อ	บ้านหนองอ้อ หมู่ ๑๓	๓๐	๓	๗๕	๑๖๒,๕๐๐

ที่มา : ข้อมูลจาก กองช่าง เทศบาลตำบลพรรณานิคม

๒. ด้านการเมือง/การปกครอง

๒.๑ เขตการปกครอง เทศบาลตำบลพรหมานคร มีจำนวนหมู่บ้านในเขตเทศบาลตำบล ประกอบด้วย ๑๓ หมู่บ้าน ดังนี้

หมู่ที่	ชื่อหมู่บ้าน	ผู้นำหมู่บ้านชุมชน/	หมายเหตุ
๑	ม่วงไข่	นายอุกฤษ ไซยเชษฐ์	ผู้ใหญ่บ้าน
๒	พรธนา	นางวารุณี สาขามุละ	ผู้ใหญ่บ้าน
๓	วังปลาป้อม	นายโสภณ สอนสุราษฎร์	ผู้ใหญ่บ้าน
๔	นาหัวช้าง	นายกิตติโรจน์ สีหาคม	ผู้ใหญ่บ้าน
๕	บะทอง	นายไชยา ทิพน้อม	ผู้ใหญ่บ้าน
๖	โคกสุวรรณ	นายฐานพัฒน์ ไซยสาคร	กำนัน
๗	เม็ก	นายสมชาย อมาตย์สมบัติ	ผู้ใหญ่บ้าน
๘	โคกชุมพร	นางไพเราะ นาระคล	ผู้ใหญ่บ้าน
๙	หนองท่อม	นายชาญศักดิ์ แก้วหวงดี	ผู้ใหญ่บ้าน
๑๐	น้อยโนนจันทน์	นางนิสาชล ราชัย	ผู้ใหญ่บ้าน
๑๑	หนองแวง	นางสาวพัชรภรณ์ นำสุข	ผู้ใหญ่บ้าน
๑๒	บะทองใหม่	นายเสด็จ ทองนิวัน	ผู้ใหญ่บ้าน
๑๓	หนองอ้อ	นายสมศักดิ์ เสนาคำ	ผู้ใหญ่บ้าน

หมู่บ้านที่อยู่ในเขตเทศบาลตำบลบางส่วน จำนวน ๓ หมู่บ้าน ได้แก่ หมู่ ๒ บ้านพรธนา , หมู่ ๖ บ้านโคกสุวรรณ และหมู่ ๑๐ บ้านน้อยโนนจันทน์

๒.๒ การเลือกตั้ง เทศบาลตำบลพรหมานคร มีหมู่บ้านในเขตพื้นที่จำนวน ๑๓ หมู่บ้าน มีนายกเทศมนตรี ที่มาจากการเลือกตั้ง ๑ คน และสมาชิกสภาเทศบาล จำนวน ๑๒ คน เขตเลือกตั้งละ ๖ คน แบ่งเขตการเลือกตั้งออกเป็น ๒ เขตเลือกตั้ง ดังนี้

เขตเลือกตั้งที่ ๑		เขตเลือกตั้งที่ ๒	
หมู่ที่	ชื่อหมู่บ้าน	หมู่ที่	ชื่อหมู่บ้าน
๑	ม่วงไข่	๔	นาหัวช้าง
๒	พรธนา	๕	บะทอง
๓	วังปลาป้อม	๙	หนองท่อม
๖	โคกสุวรรณ	๑๐	น้อยโนนจันทน์
๗	เม็ก	๑๑	หนองแวง
๘	โคกชุมพร	๑๒	บะทองใหม่
		๑๓	หนองอ้อ

การเลือกตั้งผู้บริหารท้องถิ่นและสมาชิกสภาท้องถิ่น ในปี ๒๕๖๔ เมื่อวันที่ ๒๘ มีนาคม ๒๕๖๔ ประชาชนให้ความร่วมมือในการเลือกตั้งเป็นอย่างดี

๒.๒.๑ จำนวนผู้มีสิทธิเลือกตั้ง (ข้อมูลเมื่อวันที่ ๒๘ มีนาคม พ.ศ. ๒๕๖๔)

- จำนวนผู้มีสิทธิเลือกตั้งนายกเทศมนตรีตำบลพรหมานคร ๔,๖๙๐ คน
- จำนวนผู้มีสิทธิเลือกตั้งสมาชิกสภาเทศบาลตำบลพรหมานคร เขตเลือกตั้งที่ ๓

จำนวน ๒,๑๒๘ คน

- จำนวนผู้มีสิทธิเลือกตั้งสมาชิกสภาเทศบาลตำบลพรหมานคร เขตเลือกตั้งที่ ๒

จำนวน ๒,๕๖๒ คน

๒.๒.๒ จำนวนผู้มาใช้สิทธิเลือกตั้ง (ข้อมูลเมื่อวันที่ ๒๘ มีนาคม พ.ศ. ๒๕๖๔)

นายกเทศมนตรี

- จำนวนผู้มาใช้สิทธิเลือกตั้งนายกเทศมนตรี ๓,๓๒๔ คน จากผู้มีสิทธิเลือกตั้งทั้งสิ้น ๔,๖๙๐ คน คิดเป็นร้อยละ ๗๐.๘๗

-จำนวนบัตรดี ๓,๒๔๓ บัตร

-จำนวนบัตรเสีย ๕๘ บัตร

-จำนวนบัตรเลือกตั้งที่ทำเครื่องหมายไม่เลือกผู้สมัครผู้ใด ๒๓ บัตร

สมาชิกสภาเทศบาลตำบลพรหมานคร เขตเลือกตั้งที่ ๑

- จำนวนผู้มาใช้สิทธิเลือกตั้งสมาชิกสภาเทศบาลตำบลพรหมานคร เขตเลือกตั้งที่ ๑ จำนวน ๑,๔๙๑ คน จากผู้มีสิทธิเลือกตั้งทั้งสิ้น ๒,๑๒๘ คน คิดเป็นร้อยละ ๗๐.๐๖

-จำนวนบัตรดี ๑,๔๕๒ บัตร

-จำนวนบัตรเสีย ๒๙ บัตร

-จำนวนบัตรเลือกตั้งที่ทำเครื่องหมายไม่เลือกผู้สมัครผู้ใด ๑๐ บัตร

สมาชิกสภาเทศบาลตำบลพรหมานคร เขตเลือกตั้งที่ ๒

- จำนวนผู้มาใช้สิทธิเลือกตั้งสมาชิกสภาเทศบาลตำบลพรหมานคร เขตเลือกตั้งที่ ๒ จำนวน ๑,๘๓๓ คน จากผู้มีสิทธิเลือกตั้งทั้งสิ้น ๒,๕๖๒ คน คิดเป็นร้อยละ ๗๑.๕๔

-จำนวนบัตรดี ๑,๗๗๒ บัตร

-จำนวนบัตรเสีย ๓๙ บัตร

-จำนวนบัตรเลือกตั้งที่ทำเครื่องหมายไม่เลือกผู้สมัครผู้ใด ๒๒ บัตร

ที่มา : ข้อมูลจาก งานบริหารทั่วไป สำนักปลัดเทศบาลตำบลพรหมานคร

๓. ประชากร

๓.๑ ข้อมูลเกี่ยวกับจำนวนประชากร

จำนวนราษฎรในเขตพื้นที่เทศบาลตำบลพรณานนคร รวมทั้งสิ้น ๕,๘๕๗ คน เป็นชาย ๒,๘๘๕ คน เป็นหญิง ๒,๙๗๒ คน จำนวนครัวเรือนทั้งสิ้น ๒,๓๕๒ ครัวเรือน ความหนาแน่นเฉลี่ย ๑๙๔.๗๗ คน/ตารางกิโลเมตร

ชื่อหมู่บ้าน	จำนวนครัวเรือน(หลัง)	ชาย(คน)	หญิง(คน)	รวม(คน)
หมู่ ๑ บ้านม่วงไข่	๒๗๔	๓๐๕	๓๓๓	๖๓๘
หมู่ ๒ บ้านพรธมา	๘๕	๖๔	๕๖	๑๒๐
หมู่ ๓ บ้านวังปลาป้อม	๓๑๘	๒๑๓	๓๘๘	๕๐๑
หมู่ ๔ บ้านนาหัวช้าง	๒๐๔	๒๓๓	๒๔๖	๔๗๙
หมู่ ๕ บ้านบะทอง	๓๖๓	๓๗๗	๒๐๓	๕๗๘
หมู่ ๖ บ้านโคกสุวรรณ	๕๙	๖๙	๙๐	๑๕๙
หมู่ ๗ บ้านเม็ก	๒๖๘	๓๖๐	๓๖๓	๗๒๓
หมู่ ๘ บ้านโคกชุมพร	๒๗๐	๒๘๓	๓๑๖	๕๙๙
หมู่ ๙ บ้านหนองพุ่ม	๒๓๔	๒๔๒	๒๔๐	๔๘๒
หมู่ ๑๐ บ้านน้อยโนนจันทน์	๓๖๓	๓๕๓	๓๕๙	๗๑๒
หมู่ ๑๑ บ้านหนองแวง	๓๓๐	๓๗๒	๓๘๒	๗๕๔
หมู่ ๑๒ บ้านบะทองใหม่	๒๒๗	๓๑๓	๓๒๓	๖๓๖
หมู่ ๑๓ บ้านหนองอ้อ	๓๗๗	๓๐๓	๓๐๕	๖๐๘
รวม	๒,๓๕๒	๒,๘๘๕	๒,๙๗๒	๕,๘๕๗

ที่มา : ข้อมูลจากสำนักงานทะเบียนอำเภอพรณานนคร เดือน พฤษภาคม พ.ศ.๒๕๖๔

ที่	หมู่บ้าน	จำนวนประชากรของเทศบาลตำบลพรหมามิตร (เปรียบเทียบย้อนหลัง ๕ ปี)																	
		พ.ศ.๒๕๕๘		พ.ศ.๒๕๕๙		พ.ศ.๒๕๖๐		พ.ศ.๒๕๖๑		พ.ศ.๒๕๖๒		พ.ศ.๒๕๖๓		พ.ศ.๒๕๖๔					
		ชาย	หญิง	ชาย	หญิง	ชาย	หญิง	ชาย	หญิง	ชาย	หญิง	ชาย	หญิง	ชาย	หญิง	ชาย	หญิง		
๑	ม่วงไข่	๓๖๕	๓๒๖	๓๖๕	๓๒๖	๓๖๕	๓๒๖	๓๖๕	๓๒๖	๓๖๕	๓๒๖	๓๖๕	๓๒๖	๓๖๕	๓๒๖	๓๖๕	๓๒๖		
๒	พรธนา	๒๓	๔๙	๒๐	๔๓	๒๓	๔๙	๒๐	๔๓	๒๓	๔๙	๒๐	๔๓	๒๓	๔๙	๒๐	๔๖		
๓	วังปลาบอม	๒๐๓	๓๗๖	๒๐๘	๓๘๐	๒๐๗	๓๗๖	๒๐๘	๓๗๖	๒๐๗	๓๗๖	๒๐๘	๓๗๖	๒๐๗	๓๗๖	๒๐๘	๓๗๖		
๔	นาหัวช้าง	๒๒๙	๒๔๓	๒๒๙	๒๔๓	๒๒๙	๒๔๓	๒๒๙	๒๔๓	๒๒๙	๒๔๓	๒๒๙	๒๔๓	๒๒๙	๒๔๓	๒๒๙	๒๔๖		
๕	บะพอง	๓๖๓	๒๒๖	๓๖๓	๒๒๖	๓๖๓	๒๒๖	๓๖๓	๒๒๖	๓๖๓	๒๒๖	๓๖๓	๒๒๖	๓๖๓	๒๒๖	๓๖๓	๒๒๖		
๖	โคกสุวรรณ	๕๙	๖๗	๖๒	๗๒	๖๕	๗๕	๖๖	๗๖	๖๙	๗๖	๖๖	๗๖	๖๙	๗๖	๖๙	๗๕		
๗	เม็ก	๓๓๓	๓๗๓	๓๖๕	๓๗๓	๓๖๗	๓๗๓	๓๖๗	๓๗๓	๓๖๗	๓๗๓	๓๖๗	๓๗๓	๓๖๗	๓๗๓	๓๖๗	๓๗๓		
๘	โคกชุมพร	๒๖๗	๓๓๓	๒๖๗	๓๓๓	๒๖๗	๓๓๓	๒๖๗	๓๓๓	๒๖๗	๓๓๓	๒๖๗	๓๓๓	๒๖๗	๓๓๓	๒๖๗	๓๓๓		
๙	หนองท่ม	๒๓๕	๒๖๖	๒๓๗	๒๖๕	๒๓๖	๒๖๕	๒๓๗	๒๖๕	๒๓๖	๒๖๕	๒๓๗	๒๖๕	๒๓๖	๒๖๕	๒๓๖	๒๖๕		
๑๐	น้อยโนนจันทน์	๓๖๓	๓๖๕	๓๖๖	๓๖๕	๓๖๖	๓๖๕	๓๖๖	๓๖๕	๓๖๖	๓๖๕	๓๖๖	๓๖๕	๓๖๖	๓๖๕	๓๖๖	๓๖๖		
๑๑	หนองแวง	๓๕๕	๓๖๕	๓๕๖	๓๖๗	๓๕๖	๓๖๕	๓๕๖	๓๖๕	๓๕๖	๓๖๕	๓๕๖	๓๖๕	๓๕๖	๓๖๕	๓๕๖	๓๖๕		
๑๒	บะพองใหม่	๓๐๐	๓๒๖	๓๐๕	๓๒๗	๓๐๓	๓๒๖	๓๐๐	๓๒๖	๓๐๕	๓๒๗	๓๐๐	๓๒๖	๓๐๕	๓๒๖	๓๐๕	๓๒๖		
๑๓	หนองอีถ	๓๑๐	๓๐๕	๓๐๖	๒๙๖	๓๐๓	๒๙๖	๓๐๐	๒๙๖	๓๐๓	๒๙๖	๓๐๐	๒๙๖	๓๐๓	๒๙๖	๓๐๐	๒๙๖		
รวม		๒,๘๖๕	๒,๘๓๘	๒,๘๖๕	๒,๘๓๘	๒,๘๖๕	๒,๘๓๘	๒,๘๖๕	๒,๘๓๘	๒,๘๖๕	๒,๘๓๘	๒,๘๖๕	๒,๘๓๘	๒,๘๖๕	๒,๘๓๘	๒,๘๖๕	๒,๘๓๘		
		๕,๖๒๓		๕,๖๒๓		๕,๖๒๓		๕,๖๒๓		๕,๖๒๓		๕,๖๒๓		๕,๖๒๓		๕,๖๒๓			

ที่มา : ข้อมูลจากสำนักงานทะเบียนอำเภอพรหมามิตร เดือน พฤษภาคม พ.ศ.๒๕๖๔

๓.๒ ช่วงอายุและจำนวนประชากร

ประชากร ของเทศบาลตำบลพรณานนคร (ปี พ.ศ. ๒๕๖๒)			
ประชากร	หญิง	ชาย	ช่วงอายุ
จำนวนประชากรเยาวชน	๔๗๒	๕๕๓	อายุต่ำกว่า ๑๘ ปี
จำนวนประชากร	๓,๙๓๗	๓,๙๖๔	อายุ ๑๘ - ๖๐ ปี
จำนวนประชากรผู้สูงอายุ	๕๑๓	๓๖๘	อายุมากกว่า ๖๐ ปี
รวม	๒,๙๗๒	๒,๘๘๕	ทั้งสิ้น ๕,๘๕๗ คน

ที่มา : ข้อมูลจากสำนักงานทะเบียนอำเภอพรณานนคร เดือน พฤษภาคม พ.ศ.๒๕๖๔

๔. สภาพทางสังคม

๔.๑ การศึกษา

ด้านการศึกษาในเขตเทศบาลตำบลพรณานนคร มีการจัดการด้านการศึกษา โดยมีศูนย์พัฒนาเด็กเล็กของเทศบาลตำบลพรณานนคร จำนวน ๒ แห่ง มีโรงเรียนสังกัดสำนักงานคณะกรรมการการศึกษาขั้นพื้นฐาน (สพฐ.) จำนวน ๓ แห่ง โรงเรียนระดับอนุบาล ๒ แห่ง วิทยาลัย ๑ แห่ง ตามข้อมูล ดังนี้

ศูนย์พัฒนาเด็กเล็กของเทศบาลตำบลพรณานนคร

ที่	ชื่อศูนย์พัฒนาเด็กเล็ก	ที่ตั้ง	พ.ศ. ๒๕๖๔ (คน)			
			หมู่ที่	ครู/ผู้ดูแลเด็ก	ชาย	หญิง
๓	ศูนย์พัฒนาเด็กเล็กบ้านม่วงไข่	๓	๓	๙	๒๑	๓๐
๒	ศูนย์พัฒนาเด็กเล็กบ้านบะทอง นาหัวช้าง	๕	๔	๗๒	๓๕	๖๗
รวม			๗	๘๑	๕๖	๑๓๗

โรงเรียนสังกัดสำนักงานคณะกรรมการการศึกษาขั้นพื้นฐาน (สพฐ.)

ที่	ชื่อโรงเรียน	ที่ตั้ง	พ.ศ. ๒๕๖๔ (คน)			
			หมู่ที่	ครู/บุคลากรการศึกษา	ชาย	หญิง
๓	โรงเรียนบ้านม่วงไข่บ้านเม็ก (โพธิ์ชัยวิทยา)	๓	๗	๓๐	๑๖	๔๖
๒	โรงเรียนวัดสุทิมงคล	๓	๑๗	๘๖	๖๘	๑๕๔
๓	โรงเรียนบ้านบะทอง นาหัวช้าง	๕	๙	๓๔	๓๔	๖๘
รวม			๓๓	๑๕๐	๑๑๘	๒๖๘

โรงเรียนระดับอนุบาลเอกชนในพื้นที่

ที่	ชื่อโรงเรียน	ที่ตั้ง	พ.ศ. ๒๕๖๔ (คน)			
		หมู่ที่	ครู/ บุคลากร การศึกษา	ชาย	หญิง	รวม
๑	โรงเรียนอนุบาลจินดาพร	๑	๘	๔๘	๒๔	๗๒
๒	โรงเรียนกิจเจริญ	๑๐	๖	๒๖	๒๑	๕๓
รวม			๑๔	๗๔	๔๕	๑๑๓

วิทยาลัยในพื้นที่

ที่	ชื่อโรงเรียน	ที่ตั้ง	พ.ศ. ๒๕๖๔ (คน)			
		หมู่ที่	ครู/ บุคลากร การศึกษา	ชาย	หญิง	รวม
๑	วิทยาลัยเทคโนโลยีบริการธุรกิจพรรณา	๘	๒๖	๒๐๖	๑๗๐	๓๙๖
รวม			๒๖	๒๐๖	๑๗๐	๓๙๖

-ที่อ่านหนังสือพิมพ์ประจำหมู่บ้าน ๑ แห่ง

คือ ที่อ่านหนังสือพิมพ์ประจำศูนย์เรียนรู้ชุมชนบ้านหนองแวง หมู่ ๑๓

สภาเด็กและเยาวชนเทศบาลตำบลพรรณานคร

เทศบาลตำบลพรรณานคร ได้จัดตั้งสภาเด็กและเยาวชนขึ้น จำนวน ๑ แห่ง เพื่อเป็นองค์กรเครือข่ายเชื่อมโยงกลุ่มเด็กและเยาวชนในเขตเทศบาลตำบลพรรณานคร ที่มีการดำเนินงานในด้านต่างๆ เข้าด้วยกันอย่างเป็นระบบ เพื่อแสวงหาแนวทางในการส่งเสริมและพัฒนาเด็กและเยาวชนภายในเขตเทศบาลตำบลพรรณานคร ภายใต้หลักการ “เด็กนำผู้ใหญ่หนุน” ซึ่งในปัจจุบันนี้สภาเด็กและเยาวชนเป็นองค์กรนิติบุคคล ภายใต้พระราชบัญญัติส่งเสริมการพัฒนาเด็กและเยาวชนแห่งชาติ พ.ศ.๒๕๕๐ และที่แก้ไขเพิ่มเติม (ฉบับที่ ๒) พ.ศ.๒๕๖๐ โดยสภาเด็กและเยาวชนมีสำนักงานตั้งอยู่ที่ เทศบาลตำบลพรรณานคร อำเภอพรรณานิคม จังหวัดสกลนคร โดยได้ดำเนินการแต่งตั้งคณะกรรมการบริหารสภาเด็กและเยาวชน เพื่อส่งเสริม สนับสนุน และประสานงานการดำเนินการของสภาเด็กและเยาวชน

ที่มา : ข้อมูลจากงานการศึกษา ศาสนาและวัฒนธรรม สำนักปลัดเทศบาล

๔.๒ สาธารณสุข

ในเขตพื้นที่เทศบาลตำบลนคร มีโรงพยาบาลของรัฐขนาด ๘๐ เตียง ระดับ F๒ จำนวน ๑ แห่ง คือ โรงพยาบาลพระอาจารย์ฝั้น อาจาโร ตั้งอยู่ในเขต หมู่ ๑๐ บ้านน้อยโนนจำนงค์ ตำบลพรรณานิคม อำเภอพรรณานิคม จังหวัดสกลนคร

ที่มา : ข้อมูลจากโรงพยาบาลพระอาจารย์ฝั้น อาจาโร

๔.๓ อาชญากรรม

ประเภทอาชญากรรม	ปี ๒๕๖๒ (ครั้ง)	ปี ๒๕๖๓ (ครั้ง)	ปี ๒๕๖๔ (ครั้ง)
อาชญากรรมต่อทรัพย์สิน	๒	๔	๑
อาชญากรรมต่อชีวิตและร่างกาย	๒	๒	-
อาชญากรรมทางเพศ	-	-	-
การแอบอ้างใช้ข้อมูล/เอกสารส่วนตัว	-	-	-
รวม	๔	๖	๑

ที่มา : ข้อมูลจากสถานีตำรวจภูธรพรรณานิคม เดือน พฤษภาคม ๒๕๖๔

๔.๔ ยาเสพติด

เทศบาลตำบลพรรณานิคมได้ร่วมมือส่วนราชการในพื้นที่ ผู้นำหมู่บ้าน ในการป้องกันปราบปราม และแก้ไขปัญหายาเสพติดในพื้นที่มาโดยตลอด การแก้ไขปัญหายาเสพติดของเทศบาลสามารถทำได้เฉพาะตามอำนาจหน้าที่เท่านั้น เช่น การณรงค์ การประชาสัมพันธ์ การแจ้งเบาะแส การฝึกอบรมให้ความรู้ ถ้านอกเหนือจากอำนาจหน้าที่ ก็เป็นเรื่องของอำเภอหรือตำรวจแล้วแต่กรณี ทั้งนี้ เทศบาลตำบลพรรณานิคมก็ได้ให้ความร่วมมือมาโดยตลอด

ประเภท	ปี ๒๕๖๒ (ครั้ง)	ปี ๒๕๖๓ (ครั้ง)	ปี ๒๕๖๔ (ครั้ง)
ผู้เสพ	๖	๕	๕
ผู้ค้า	๓๘	๑๗	๖
รวม	๒๔	๒๒	๑๑

ที่มา : ข้อมูลจากสถานีตำรวจภูธรพรรณานิคม เดือน พฤษภาคม ๒๕๖๔

๔.๕ การสังคมสงเคราะห์

เทศบาลตำบลพรรณานิคม ได้ดำเนินการด้านสังคมสงเคราะห์ ดังนี้

- (๑) ดำเนินการจ่ายเบี้ยยังชีพให้กับผู้สูงอายุ ผู้พิการ และผู้ป่วยเอดส์
- (๒) รับลงทะเบียนและประสานโครงการเงินอุดหนุนเพื่อการเลี้ยงดูเด็กแรกเกิด
- (๓) ประสานการทำบัตรผู้พิการ
- (๔) ดำเนินการโครงการฝึกอบรมทักษะอาชีพให้กับประชาชนทั่วไป

- (๕) ให้ความร่วมมือกับสำนักงานพัฒนาสังคมและความมั่นคงของมนุษย์จังหวัดในการดำเนินโครงการสงเคราะห์ครอบครัวผู้ยากไร้ในพื้นที่
- (๖) ดำเนินโครงการสร้างและซ่อมที่อยู่อาศัยให้กับผู้ยากไร้ หากจน ผู้ด้อยโอกาสไร้ที่พึ่ง
- (๗) ให้ความช่วยเหลือในเบื้องต้นเมื่อเกิดสาธารณภัยทางธรรมชาติ
- (๘) ประสานการให้ความช่วยเหลือของจังหวัด อำเภอ หน่วยงานต่างๆ ที่ให้การสนับสนุน
- (๙) จัดตั้งโรงเรียนผู้สูงอายุ

๕. ระบบบริการพื้นฐาน

๕.๑ การคมนาคมขนส่ง

เส้นทางคมนาคมที่สำคัญ คือ ถนนทางหลวงแผ่นดินหมายเลข ๒๒ ซึ่งผ่านพื้นที่ตำบลทางตอนกลางในแนวตะวันออก-ตะวันตก ผ่านพื้นที่ หมู่ ๑,๒,๖,๗,๘ และทางหลวงจังหวัดหมายเลข ๒๐๙๔ ผ่านพื้นที่ หมู่ ๖,๙ ๑๓,เป็นเส้นทางหลักเชื่อมการคมนาคมภายในตำบลและระหว่างตำบล นอกจากนั้นยังมีถนนคอนกรีตเสริมเหล็ก ถนนลูกรัง เชื่อมการคมนาคมในตำบล

๕.๒ การไฟฟ้า

เขตเทศบาลตำบลพรหมานคร เป็นชุมชนกึ่งเมืองกึ่งชนบท ระบบการไฟฟ้ายังขยายไม่ทั่วถึงทั้งตำบล แต่ประชากรมีไฟฟ้าใช้ครบทุกครัวเรือน มีสำนักงานการไฟฟ้าส่วนภูมิภาค สาขาอำเภอพรหมานคร ตั้งอยู่ที่ หมู่ ๘ บ้านโคกชุมพร ปัญหาคือการขยายเขตไฟฟ้า และไฟฟ้าส่องสว่างทางหรือที่สาธารณะยังไม่สามารถดำเนินการครอบคลุมพื้นที่ได้ทั้งหมด เนื่องจากพื้นที่ที่มีความต้องการให้ขยายเขตไฟฟ้าและติดตั้งไฟฟ้าส่องสว่างนั้นยังไม่เป็นที่สาธารณะ เทศบาลจึงไม่สามารถดำเนินการได้เช่นเดียวกับถนน การแก้ปัญหา คือ ประสานความร่วมมือกันหลายๆ ฝ่าย เพื่อที่จะทำความเข้าใจกับประชาชนในพื้นที่ และวิธีการที่จะดำเนินการแก้ไขอย่างไร ทั้งนี้ เทศบาลตำบลพรหมานคร ก็ได้ตั้งงบประมาณในส่วนนี้ไว้แล้ว และได้แจ้งประชาสัมพันธ์ให้ประชาชนได้รับทราบถึงเหตุผลเพื่อที่จะได้ช่วยกันแก้ไขปัญหาให้กับประชาชน

๕.๓ การประปา

ในเขตตำบลพรหมานครมีแหล่งน้ำที่สำคัญ คือ ลำน้ำอูน และมีคลองชลประทานไหลผ่านพื้นที่ในตำบล ประชาชนส่วนใหญ่ได้รับการบริการด้านการประปาจากสำนักงานการประปาสวนภูมิภาคอำเภอพังโคน แต่การขยายเขตประปายังไม่ทั่วถึงทุกครัวเรือน

๕.๔ โทรศัพท์

ปัจจุบันในพื้นที่เทศบาลตำบลพรหมานคร ไม่มีโทรศัพท์สาธารณะ เนื่องจากประชาชนได้นิยมใช้โทรศัพท์ส่วนบุคคลแทน ซึ่งสามารถติดต่อสื่อสารได้รวดเร็ว และสามารถใช้อินเทอร์เน็ตได้ เช่น โทรศัพท์มือถือ สำหรับสถานที่ราชการยังคงใช้ระบบโทรศัพท์พื้นฐานในการติดต่อสื่อสาร

๕.๕ ระบบโลจิสติกส์ (Logistics) หรือการขนส่ง

เทศบาลตำบลพรหมานคร เป็นที่ตั้งของที่ว่าการอำเภอพรหมานคร และส่วนราชการหลายแห่ง จึงมีที่ทำการไปรษณีย์ประจำอำเภอพรหมานครและบริษัทขนส่งของเอกชน ที่ให้บริการแก่ประชาชนในพื้นที่และพื้นที่ใกล้เคียงในเรื่องของการสื่อสารและการขนส่งวัสดุ ครุภัณฑ์ มีหอกระจายข่าวครบทั้ง ๑๓ หมู่บ้าน มีบริการให้ใช้อินเทอร์เน็ตฟรีที่สำนักงานเทศบาลตำบลพรหมานคร

๖. ระบบเศรษฐกิจ

๖.๑ การเกษตร

ประชากรส่วนใหญ่ประกอบอาชีพเกษตรกรรม รองลงมา ค้าขาย รับราชการ และรับจ้างทั่วไป เนื่องจากพื้นที่ส่วนใหญ่เป็นที่ราบ มีคลองชลประทานจากเขื่อนน้ำอูนไหลผ่านในพื้นที่ ราษฎรส่วนใหญ่ทำการเกษตร โดยส่วนมากเป็นการทำนา ทำสวน ปลูกผัก ปลูกข้าวโพด ปลูกพริก ปลูกถั่วลิสง เป็นต้น นอกจากนี้ ยังมีการส่งเสริมอาชีพ เช่น การเลี้ยงวัว กระบือ กลุ่มอาชีพทำมะพร้าวเผา กลุ่มดอกไม้ประดิษฐ์ เป็นต้น

พันธุ์พืชที่ปลูกและพันธุ์สัตว์เศรษฐกิจ

๑) ข้าว พันธุ์ที่ปลูก ได้แก่ พันธุ์ข้าวเหนียว พันธุ์ กข.๖ , สันป่าตอง , ทางยี ๗๑ พันธุ์ข้าวเจ้า ได้แก่ พันธุ์มะลิ ๑๐๕ , กข.๑๕ , กข. ๗

๒) พริก พันธุ์ที่ปลูก ได้แก่ ห้วยสีทน และพันธุ์เหลืองทอง

๓) แตงโม พันธุ์ที่ปลูก ได้แก่ พันธุ์จินตหรา , ดอปีโค , พันธุ์น้ำ

๔) ถั่วลิสง พันธุ์ที่ปลูก ได้แก่ พันธุ์ไททานิก ๔

๕) ข้าวโพด เลี้ยงสัตว์ผลิตเมล็ดพันธุ์สุวรรณ

๖) การผลิตเมล็ดพันธุ์ผัก พันธุ์ที่ปลูก ได้แก่ มะเขือเทศ พริกหวาน มะเขือยาว

๗) ไม้ผล พันธุ์ที่ปลูก ได้แก่ ลำไยพันธุ์อีดอ ,ศรีขมภู , มะม่วงน้ำดอกไม้ ,เขียวเสวย , ส้มโอ

พันธุ์ทองดี, ขาวน้ำผึ้ง

๘) สัตว์ที่เลี้ยง

-โค ใช้พันธุ์ลูกผสมอเมริกันบาร์มัน , ซารีโรเลย์ , ลูกผสมซาฮิวาน

-กระบือ ใช้พันธุ์ ลูกผสมมูล่า

-เป็ด ใช้พันธุ์เป็ดเทศบาบาสี

-ไก่ ใช้พันธุ์ ไก่เนื้อลูกผสม

-สุกร ใช้พันธุ์ รัสไวท์ ดุลลอคเจอซี แลนเรต

๙) ปลาที่เลี้ยง

-ปลากินพืช ใช้ปลานิล , ตะเพียน , นวลจันทร์

-ปลากินเนื้อ ใช้ปลาตูกบึกอุย

พันธุ์พืช พันธุ์สัตว์ แมลง พันเมือง

๑) ข้าวพันธุ์พื้นเมืองข้าวเหนียวบึงแวง ข้าวแดงน้อย ข้าวขี้ตมขาว ข้าวหอมดอก ข้าวเหนียวดำ

๒) พืชไร่ พันธุ์พื้นเมือง เช่น ข้าวโพดข้าวเหนียว

๓) พริกพันธุ์พื้นเมือง เช่น เหลืองทอง

๔) โค ใช้พันธุ์พื้นเมือง , กระบือใช้พันธุ์พื้นเมือง , ไก่ ใช้พันธุ์พื้นเมือง

๕) แมลงพื้นบ้าน ได้แก่ แมลงกิบูน , มวน , กูดจี , แมงกระซอน , ต่อ , ผึ้ง , แตน , ไข่มดแดง , จิ้งหรีด , แมลงตานา , แมลงเม่า , จักจั่น ฯลฯ

ระบบการผลิต

-การผลิตข้าว หลังฤดูการเก็บเกี่ยวผลผลิต เกษตรกรจะปลูกพืชฤดูแล้ง เช่น พริก พืชผัก ข้าวโพดฝักสด ผลิตเมล็ดพันธุ์ผัก ผลิตเมล็ดพันธุ์ไม้ดอก มีแนวโน้มเปลี่ยนจากกิจกรรมเดียวไปเป็น ๒ กิจกรรม มากขึ้น

-การผลิตไม้ผล ส่วนใหญ่จะไม่นิยมยกทรง ใช้พืชแซมบ้าง

-การผลิตสัตว์ หลังฤดูทำนาจะเลี้ยงให้กินฟางข้าวในนา หมดหน้าทำนาจะเลี้ยงในบริเวณที่สาธารณะ สำหรับเปิดไก่ จะนิยมเลี้ยงแบบปล่อย ในบริเวณบ้านหรือทำคอกบริเวณบ้าน

-การประมง มีแนวโน้ม เปลี่ยนแปลงจากหาปลาจากแหล่งน้ำธรรมชาติเป็นเลี้ยงปลาในบ่อ หรือในสระมากขึ้น เนื่องจากในพื้นที่ตำบลมีน้ำตลอดทั้งปี

ที่มา : ข้อมูลจากสำนักงานเกษตรอำเภอพรหมานิคม

๖.๒ การประมง

หมู่ที่	บ้าน	จำนวนบ่อเลี้ยงปลา	ปริมาณผลผลิต (กก.)
๑	ม่วงไข่	๑๕	๑๕,๐๐๐
๒	พรธนา	๓๐	๓๐,๐๐๐
๓	วังปลาป้อม	๒๓	๒๓,๐๐๐
๔	นาหัวช้าง	๑๖	๑๖,๐๐๐
๕	บะทอง	๙	๑๗,๐๐๐
๖	โคกสุวรรณ	๑๑	๑๑,๐๐๐
๗	เม็ก	๑๕	๑๕,๐๐๐
๘	โคกชุมพร	๑๐	๑๐,๐๐๐
๙	หนองทุ่ม	๑๔	๒๐,๐๐๐
๑๐	น้อยโนนจำนงค์	๕	๕,๐๐๐
๑๑	หนองแวง	๓๐	๓๐,๐๐๐
๑๒	บะทองใหม่	๑๐	๑๖,๐๐๐
๑๓	หนองอ้อ	๑๗	๒๐,๐๐๐
รวม		๑๖๕	๑๘๘,๐๐๐

ที่มา : ข้อมูลจากสำนักงานเกษตรอำเภอพรหมานิคม

๖.๓ การปศุสัตว์

ในเขตเทศบาลตำบลพรหมานนคร มีเกษตรกรที่ประกอบอาชีพเลี้ยงสัตว์เพื่อเป็นรายได้เสริม ซึ่งถือว่ายังมีปริมาณที่ยังน้อยกว่าตำบลอื่น ๆ เนื่องจากพื้นที่มีจำกัด ไม่มีทุ่งหญ้าเลี้ยงสัตว์และพื้นที่ของเกษตรกรเป็นที่นาเป็นส่วนใหญ่ เกษตรกรจะเลี้ยงในปริมาณมาก ๆ ไม่ได้ แต่สำหรับเกษตรกรที่เลี้ยงสัตว์โดยเฉพาะ โค-กระบือ ก็ถือได้ว่าคิดเป็นมูลค่ารายปีมากพอสมควร จึงสมควรที่จะส่งเสริมในการเลี้ยงโค-กระบือเป็นหลัก ส่วนสุกร สัตว์ปีกไม่สามารถเลี้ยงเพื่อการค้าได้ นอกจากเลี้ยงเพื่อการบริโภคและเป็นรายได้เสริมเล็ก ๆ น้อย ๆ

ปี ๒๕๖๒			ปี ๒๕๖๓		
๑. เลี้ยงโค	๑๑๗	คว่ำเรือน	๑. เลี้ยงโค	๑๒๒	คว่ำเรือน
๒. เลี้ยงกระบือ	๖๒	คว่ำเรือน	๒. เลี้ยงกระบือ	๖๐	คว่ำเรือน
๓. เลี้ยงไก่พื้นเมือง	๑,๒๒๖	คว่ำเรือน	๓. เลี้ยงไก่พื้นเมือง	๑,๒๑๖	คว่ำเรือน
๔. เลี้ยงสุกร	๓๙	คว่ำเรือน	๔. เลี้ยงสุกร	๒๘	คว่ำเรือน
๕. เลี้ยงเป็ดเทศ	๓๓๐	คว่ำเรือน	๕. เลี้ยงเป็ดเทศ	๓๔๙	คว่ำเรือน

ที่มา : ข้อมูลจากสำนักงานปศุสัตว์อำเภอพรหมานิคม

๖.๔ การบริการ

- ปั้มน้ำมันและก๊าซ	๑	แห่ง
- โรงงาน	๑	แห่ง
- โรงเรียน	๓๐	แห่ง
- ร้านค้าทั่วไป	๖๐	แห่ง
- ร้านอาหาร-แมงลอย	๗๖	แห่ง
- ร้านค้าวัสดุก่อสร้าง	๒	แห่ง
- ร้านเสริมสวย	๒	แห่ง

๖.๕ การท่องเที่ยว

เขตพื้นที่เทศบาลตำบลพรหมานคร มีสถานที่ท่องเที่ยวที่สำคัญ คือ พิพิธภัณฑ์พระอาจารย์ฝั้น อาจาโร ตั้งอยู่บริเวณ วัดป่าอุดมสมพร หมู่ ๔ บ้านนาหัวช้าง ตำบลพรหมาน อำเภอพรหมานิคม จังหวัดสกลนคร ตามเส้นทางสกลนคร-อุดรธานี จากสกลนครถึงอำเภอพรหมานิคมประมาณ ๓๙ กิโลเมตร จะมีทางแยกขวามือเข้าไปตัวอำเภอพรหมานิคม วัดป่าอุดมสมพร ห่างจากที่ว่าการอำเภอพรหมานิคมประมาณ ๒ กิโลเมตร พระอาจารย์ฝั้น อาจาโร กำเนิดในสกุลสุวรรณรงค์ เมื่อวันที่ ๒๐ สิงหาคม พ.ศ. ๒๔๔๒ ที่บ้านม่วงไข่ ตำบลพรหมาน อำเภอพรหมานิคม และได้บรรพชาเป็นสามเณรเมื่ออายุ ๓๙ ปี ณ วัดพระธาตุโพธิ์ทอง จนอายุครบ ๒๐ ปี จึงอุปสมบทในพุทธศาสนาฝ่ายมหานิกาย ต่อมาท่านได้มีโอกาสฟังพระธรรมเทศนาพระอาจารย์มั่น ภูริทัตโต เป็นครั้งแรกที่บ้านม่วงไข่นี่จนเกิดความศรัทธาเลื่อมใส จนเมื่อ พ.ศ.๒๔๖๘ ท่านได้ทำการอุปชฌาเป็นพระคณะธรรมยุติ ณ วัดโพธิ์สมภาร อำเภอเมือง จังหวัดอุดรธานี พร้อมทั้งถวายตัวเป็นลูกศิษย์ติดตามพระอาจารย์มั่น ภูริทัตโต

พระอาจารย์ฝั้น อาจาโร มรณภาพเมื่อวันอังคารที่ ๔ มกราคม พ.ศ. ๒๕๒๐ รวมอายุได้ ๗๒ ปี ด้วยความดีของท่าน ถึงแม้ท่านจะมรณภาพแล้ว สาธุศิษย์ทั้งหลายผู้มีจิตศรัทธาเลื่อมใสได้บริจาคทรัพย์สร้างพระเจดีย์พิพิธภัณฑ์เป็นรูปเจดีย์ฐานกลม กลิบบัวสามชั้น ปลายแหลม ตัวตั้งอยู่บนเนินดินที่ขุดจากบริเวณใกล้เคียงยกสูงชัน บริเวณด้านหน้าเป็นสระน้ำขนาดใหญ่และบริเวณรอบๆ ตกแต่งด้วยสวนหย่อมมีต้นไม้ขึ้นร่มเย็นภายในบริเวณกลางพิพิธภัณฑ์ ประดิษฐานรูปปั้นพระอาจารย์ฝั้น อาจาโร มีท่านั่งห้อยเท้า และถือไม้เท้าไว้ในมือ ด้านหน้าพระรูปตกแต่งด้วยเครื่องบูชา และตู้กระจกบรรจุอัฐิ ด้านฝาผนังเป็นตู้แสดงเครื่องอัฐบริขารที่ท่านใช้เมื่อยังมีชีวิต และประวัติความเป็นมาตั้งแต่เกิดจนมรณภาพ

๖.๖ อุตสาหกรรม

ด้านการอุตสาหกรรม ในพื้นที่เทศบาล มีโรงงานผลิตเครื่องทำน้ำแข็ง คือ ห้างหุ้นส่วนจำกัด ดีทีเอส โรโด จำนวน ๑ แห่ง

๖.๗ การพาณิชย์และกลุ่มอาชีพ

การพาณิชย์

ธนาคาร	-	แห่ง	สถานีบริการน้ำมัน	๓	แห่ง
บริษัท	๒	แห่ง	ห้างสรรพสินค้า/ศูนย์การค้า	-	แห่ง
ห้างหุ้นส่วนจำกัด	๒	แห่ง	ตลาดสด	-	แห่ง
ร้านค้าต่างๆ	๖๐	แห่ง	โรงฆ่าสัตว์	-	แห่ง
ซูเปอร์มาเก็ต	-	แห่ง	อยู่ซ่อมรถ	๑	แห่ง

ที่มา : ข้อมูลจาก กองคลัง เทศบาลตำบลพรหมานคร

กลุ่มอาชีพ

กลุ่ม/ผู้ประกอบการ	ที่ตั้ง	ประธานกลุ่ม	ผลิตภัณฑ์	ใบ มผช.
กลุ่มวังปลาป้อมแอนด์เมต	หมู่ ๓	น.ส.ชฎารัตน์ ศรีพรม	ตะกร้าเชือกถัก, กระเป๋าเชือกถัก	
กลุ่มไม้กวาดบ้านวังปลาป้อม	หมู่ ๓	นางหนูเจียม สอนสุราษฎร์	ไม้กวาดดอกหญ้า	
กลุ่มทอผ้าย้อนครามบ้านบะทอง	หมู่ ๕	นางประติษฐ์ ยมบุญ	ผ้าพื้นย้อนคราม	
กลุ่มมะพร้าวเผา	หมู่ ๕	นางเพ็ญจันทร์ สมมิตร	มะพร้าวเผา	
ผ้าไทยแม่เพื่อ OTO	หมู่ ๕	นายวิษุตา สมมิตร	ผ้าพันคอ กระเป๋าจากผ้าคราม ผ้าคลุมไหล่ กระโปรง กางเกง เสื้อผ้าแปรรูป ผ้าเช็ดตัวชุดผ้าขาวม้า ตะกร้าหวาย สายชิต และหัวจั่น สีนจีนหอมมือ	
กลุ่มสตรีหนองแขว ดัก ทอจักสานงานสัมมาชีพ	หมู่ ๑๑	นางวีโลภรณ์ น้าสุข	เปลญวน ตะกร้าพลาสติก	
นางบุญสม บุตรศรี	หมู่ ๗	นางบุญสม บุตรศรี	แปรรูปไม้ไผ่	
กลุ่มตัดเย็บเสื้อสูท	หมู่ ๗	น.ส.จินตา อูสาพรหม	เสื้อสูท ชุดสูท กระโปรง กางเกง	

ที่มา : ข้อมูลจากสำนักงานพัฒนาชุมชนอำเภอพรหมนิคม

๖.๔ แรงงาน

จากการสำรวจข้อมูลพบว่า ประชากรที่มีอายุ ๑๕ - ๖๐ ปี อยู่ในกำลังแรงงานแต่ค่าแรงในพื้นที่ต่ำกว่าระดับจังหวัด โดยเฉพาะแรงงานด้านการเกษตร ประชากรอายุระหว่าง ๒๕ - ๕๐ ปี บางส่วน ไปรับจ้างทำงานนอกพื้นที่ รวมทั้ง แรงงานที่ไปทำงานต่างประเทศ ปัญหาที่พบคือ ประชากรต้องไปทำงานนอกพื้นที่ในเมืองที่มีโรงงานอุตสาหกรรม บริษัท ห้างร้านใหญ่ๆ เพราะในพื้นที่ไม่มีโรงงานอุตสาหกรรมที่มีการจ้างแรงงานเยอะ เพราะพื้นที่ส่วนมากเป็นที่อยู่อาศัย ปัญหานี้ยังไม่สามารถแก้ไขได้

รายได้เฉลี่ยระดับตำบล

ชื่อหมู่บ้าน	รายได้เฉลี่ยต่อครัวเรือนต่อปี	รายได้เฉลี่ยต่อคนต่อปี
หมู่ ๓ บ้านม่วงไข่	๓๘๓,๑๓๐.๖๕	๑๔๘,๗๑๒.๑๑
หมู่ ๒ บ้านพรณา	๓๖๓,๗๓๖.๑๑	๑๖๓,๖๘๑.๒๕
หมู่ ๓ บ้านวังปลาบือม	๒๘๐,๔๔๖.๕๘	๘๕,๒๕๕.๗๖
หมู่ ๔ บ้านนาหัวช้าง	๓๐๔,๕๕๘.๓๓	๑๐๕,๙๔๗.๒๕
หมู่ ๕ บ้านบะทอง	๓๔๕,๐๓๒.๕๐	๑๔๑,๗๓๙.๐๖
หมู่ ๖ บ้านโคกสุวรรณ	๓๒๓,๐๒๕.๒๐	๑๐๐,๐๕๒.๐๕
หมู่ ๗ บ้านเม็ก	๒๔๑,๑๙๐.๙๑	๑๑๐,๐๘๗.๑๔
หมู่ ๘ บ้านโคกชุมพร	๒๗๙,๐๘๒.๐๑	๑๐๐,๒๗๘.๕๒
หมู่ ๙ บ้านหนองหุ้ม	๒๕๘,๕๕๑.๔๗	๙๔,๕๒๔.๑๙
หมู่ ๑๐ บ้านน้อยโนนจำนงค์	๓๒๕,๗๗๒.๓๔	๑๓๙,๙๘๔.๑๔
หมู่ ๑๑ บ้านหนองแวง	๓๓๗,๙๔๔.๕๘	๙๖,๕๕๕.๖๐
หมู่ ๑๒ บ้านบะทองใหม่	๒๗๑,๘๖๗.๔๐	๑๐๗,๒๐๖.๙๗
หมู่ ๑๓ บ้านหนองอ้อ	๒๒๘,๕๒๓.๕๗	๑๐๗,๐๙๙.๓๐
เฉลี่ยรวมทุกพื้นที่	๒๙๓,๓๔๒.๒๒	๑๑๒,๘๖๕.๖๑

ที่มา : ข้อมูลจากสำนักงานพัฒนาชุมชนอำเภอพรณานิคม (จ.ปฐ.ปี ๒๕๖๒)

๗. ศาสนา ประเพณี วัฒนธรรม

๗.๑ การนับถือศาสนา

ประชาชนในเขตพื้นที่เทศบาลตำบลพรณานิคม นับถือศาสนาพุทธ สถาบันและองค์การทางศาสนาในพื้นที่ ประกอบด้วยวัด ๖ แห่ง สำนักสงฆ์ ๑ แห่ง พิพิธภัณฑ ๑ แห่ง ได้แก่

- | | |
|-----------------------------------|---------------------------|
| ๑. วัดโพธิ์ชัย | หมู่ ๓ บ้านม่วงไข่ |
| ๒. วัดป่าภูโหลสามัคคี | หมู่ ๓ บ้านม่วงไข่ |
| ๓. วัดป่าอุดมสมพร | หมู่ ๔ บ้านนาหัวช้าง |
| ๔. วัดพระธาตุโพนทอง | หมู่ ๕ บ้านบะทอง |
| ๕. วัดสกลธรรมมงคล | หมู่ ๑๓ บ้านหนองอ้อ |
| ๖. วัดปากกลางโนนภู | หมู่ ๗ บ้านเม็ก |
| ๗. สำนักสงฆ์หลวงจำนงค์ราชกิจ | หมู่ ๑๐ บ้านน้อยโนนจำนงค์ |
| ๘. พิพิธภัณฑพระอาจารย์ฝั้น อาจาโร | หมู่ ๔ บ้านนาหัวช้าง |

ที่มา : ข้อมูลจากงานการศึกษา ศาสนาและวัฒนธรรม สำนักปลัดเทศบาล

๗.๒ ประเพณีและงานประจำปี

ประชากรส่วนใหญ่ เชื้อชาติเดิมเป็นญไท มีบุญประเพณีที่ถือปฏิบัติเป็นประจำแต่ละเดือน ดังนี้

เดือนอ้าย บุญสู่ขวัญข้าว คือ เมื่อเก็บเกี่ยวข้าวเสร็จเรียบร้อย จะนำข้าวส่วนหนึ่งตามศรัทธาไปรวมกันที่วัดแล้วนิมนต์พระมาสวดทำพิธีเพื่ออัญเชิญคุณข้าว

เดือนสาม บุญข้าวจี คือ เมื่อถึงวัน ๓๕ ค่ำ เดือนสาม จะนำข้าวเหนียวมาปั้นเป็นก้อนแล้วนำไปจี้ โดยนำข้าวจีไปตักบาตร

เดือนสี่ บุญพระเวส คือ บุญประเพณีที่ทำกันอย่างยิ่งใหญ่โต มีการแห่พระเวสสังครเข้าเมือง มีการเทศน์มหาชาติและการขอฟ้าขอฝน

เดือนห้า บุญสงกรานต์ คือ บุญประเพณีประจำปี ซึ่งจะเริ่มตั้งแต่วันที่ ๓๒-๓๕ เมษายน ของทุกปี มีการทำบุญสงน้ำพระ รดน้ำดำหัวผู้สูงอายุและผู้เฒ่าผู้แก่รวมทั้งการขอพรจากผู้สูงอายุ ผู้เฒ่าผู้แก่ของหมู่บ้าน

เดือนแปด บุญเข้าพรรษา คือ บุญประเพณีที่ชาวบ้านจะไปทำบุญ แห่เทียน ผ้าอาบน้ำฝนถวายพระที่วัดเพื่อพระสงฆ์จะได้จำพรรษาได้ตลอด ๓ เดือน

เดือนเก้า บุญข้าวประดับดิน คือ บุญประเพณีที่ชาวบ้านจะนำข้าวปลาอาหารไปทำบุญที่วัดและแบ่งข้าวปลาอาหารจำนวนหนึ่ง ไปบูชาดิน และสิ่งศักดิ์สิทธิ์ในพื้นดิน

เดือนสิบ บุญข้าวสารท คือ บุญประเพณีที่ชาวบ้านจะนำข้าวห่อเล็ก อาหารหวานคาว และกระยาสารท ซึ่งทำจากข้าวตอก ถั่ว งา น้ำตาล มะพร้าว คลุกให้เข้ากัน นำถวายพระ

เดือนสิบเอ็ด บุญออกพรรษา คือบุญประเพณีที่เมื่อถึงวันออกพรรษา ชาวบ้านจะไปเวียนเทียนที่วัด ก่อนวันออกพรรษา บางหมู่บ้านจะมีการแห่ปราสาทผึ้ง โดยนำขี้ผึ้งมาทำเป็นรูปปราสาทแห่ไปถวายวัด รุ่งขึ้นจึงเป็นวันออกพรรษา ในตอนเช้าจะมีการทำบุญตักบาตร

เดือนสิบสอง บุญกรฐิน คือ บุญประเพณี เมื่อออกพรรษาแล้ว ทุกหมู่บ้านจะมีการทอดกฐินถวายที่วัดในหมู่บ้าน หรือวัดอื่น ๆ ตามศรัทธา ส่วนบุญผ้าป่านั้นจะทำได้ทุกเดือนตามแต่ศรัทธา

ความเชื่อ ประชากรส่วนใหญ่มีความเชื่อที่ถือปฏิบัติกันเป็นประจำ คือ การนับถือผี เช่น ผีหลักเมือง ผีปูด้า หมอเหยา หมอคู ผีบ้านผีเรือน ผีป่า ผีนา ฯลฯ

ที่มา : ข้อมูลจากงานการศึกษา ศาสนาและวัฒนธรรม สำนักปลัดเทศบาลตำบลพรหมานคร

๗.๓ ภูมิปัญญาท้องถิ่น ภาษาถิ่น

ภูมิปัญญาท้องถิ่น ที่สืบทอดกันมาหลายชั่วอายุ ได้แก่ การจักสาน การทอผ้า ทอเสื่อ ซึ่งเป็นอาชีพเสริมเพิ่มรายได้ที่น่าสนใจ เนื่องจากมีการผลิตตลอดปี วัสดุในการจักสานสามารถหาได้ในท้องถิ่น หมู่บ้านที่ดำเนินการ ได้แก่ หมู่ที่ ๑ - ๑๓ นอกจากนี้ในพื้นที่หมู่ ๔ ,๕,๘,๙,๑๐ มีการทอผ้าฝ้าย ข้อจำกัดยังขาดการเชื่อมโยงภูมิปัญญาท้องถิ่นอย่างต่อเนื่อง ทั้งด้านการประชาสัมพันธ์และการตลาด

ภาษาถิ่นที่ใช้ ได้แก่ ภาษาญไท และภาษาลาว

ที่มา : ข้อมูลจากงานการศึกษา ศาสนาและวัฒนธรรม สำนักปลัดเทศบาล

๗.๔ สินค้าพื้นเมืองและของที่ระลึก

ประชาชนในเขตเทศบาลตำบลพรหมานคร ได้นำสินค้าพื้นเมืองและของที่ระลึกประกอบด้วย ผ้าทอ ผ้าย้อมคราม และมะพร้าวเผา เป็นต้น โดยเทศบาลได้จัดสถานที่จำหน่ายสินค้าพื้นเมืองและของที่ระลึก บริเวณหน้าพิพิธภัณฑ์พระอาจารย์มั่น อจาโร

ที่มา : ข้อมูลจากงานสวัสดิการสังคม สำนักปลัดเทศบาล

๘. ทรัพยากรธรรมชาติ

๘.๑ น้ำ ที่ใช้ในการอุปโภคและบริโภค คือน้ำประปาจากการประปาส่วนภูมิภาคอำเภอพังโคน และน้ำที่ใช้ในการเกษตร ให้ระบบส่งน้ำจากคลองชลประทานและใช้แหล่งน้ำตามธรรมชาติซึ่งมีหลายสาย เช่น ลำน้ำอูน ห้วยอุนเด้า ห้วยทราย ห้วยเหมือง หนองท่ม เป็นต้น

๘.๒ ป่าไม้ ในเขตพื้นที่เทศบาลตำบลพรหมานครมีป่าไม้ชุมชนและป่าสาธารณะประโยชน์หลายหมู่บ้าน เช่น ป่าชุมชนบ้านโคกชุมพร และป่าชุมชนบ้านบะทองใหม่ ที่ดินสาธารณะประโยชน์บ้านม่วงไข่ เป็นต้น

๘.๓ ภูเขา ในเขตพื้นที่เทศบาลตำบลพรหมานคร ไม่มีภูเขา แต่พื้นที่ของอุทยานแห่งชาติภูพาน ครอบคลุมพื้นที่บางส่วนของอำเภอพรหมานคร ที่มีพื้นที่ป่าที่อุดมสมบูรณ์และมีธรรมชาติที่สวยงาม

๘.๔ คุณภาพของทรัพยากรธรรมชาติ

ในพื้นที่ของเทศบาลตำบลพรหมานคร ส่วนมากเป็นพื้นที่สำหรับเพาะปลูก เป็นที่นา ไร่ สวน ที่อยู่อาศัย ร้านค้า สถานประกอบการ ตามลำดับ และมีพื้นที่เพียงเล็กน้อยที่เป็นพื้นที่สาธารณะ ทรัพยากรธรรมชาติในพื้นที่ ก็ได้แก่ ดิน น้ำ ต้นไม้ อากาศที่ไม่มีมลพิษ ปัญหาคือ เนื่องจากว่าพื้นที่ บางส่วนเป็นดินเค็ม น้ำใต้ดินก็เค็ม หรือไม่ก็เป็นน้ำกร่อย ไม่สามารถที่จะนำน้ำจากใต้ดินมาใช้ในการอุปโภค บริโภคได้ ต้องอาศัยน้ำดิบจากแหล่งอื่น และน้ำฝน น้ำในการเกษตรใช้น้ำจากคลองชลประทานและแหล่งน้ำ ตามธรรมชาติ มีแหล่งน้ำใช้ในการเกษตรที่เพียงพอ

๙. การบริหารงานของเทศบาลตำบลพรหมามนคร

โครงสร้างส่วนราชการเทศบาลตำบลพรหมามนคร

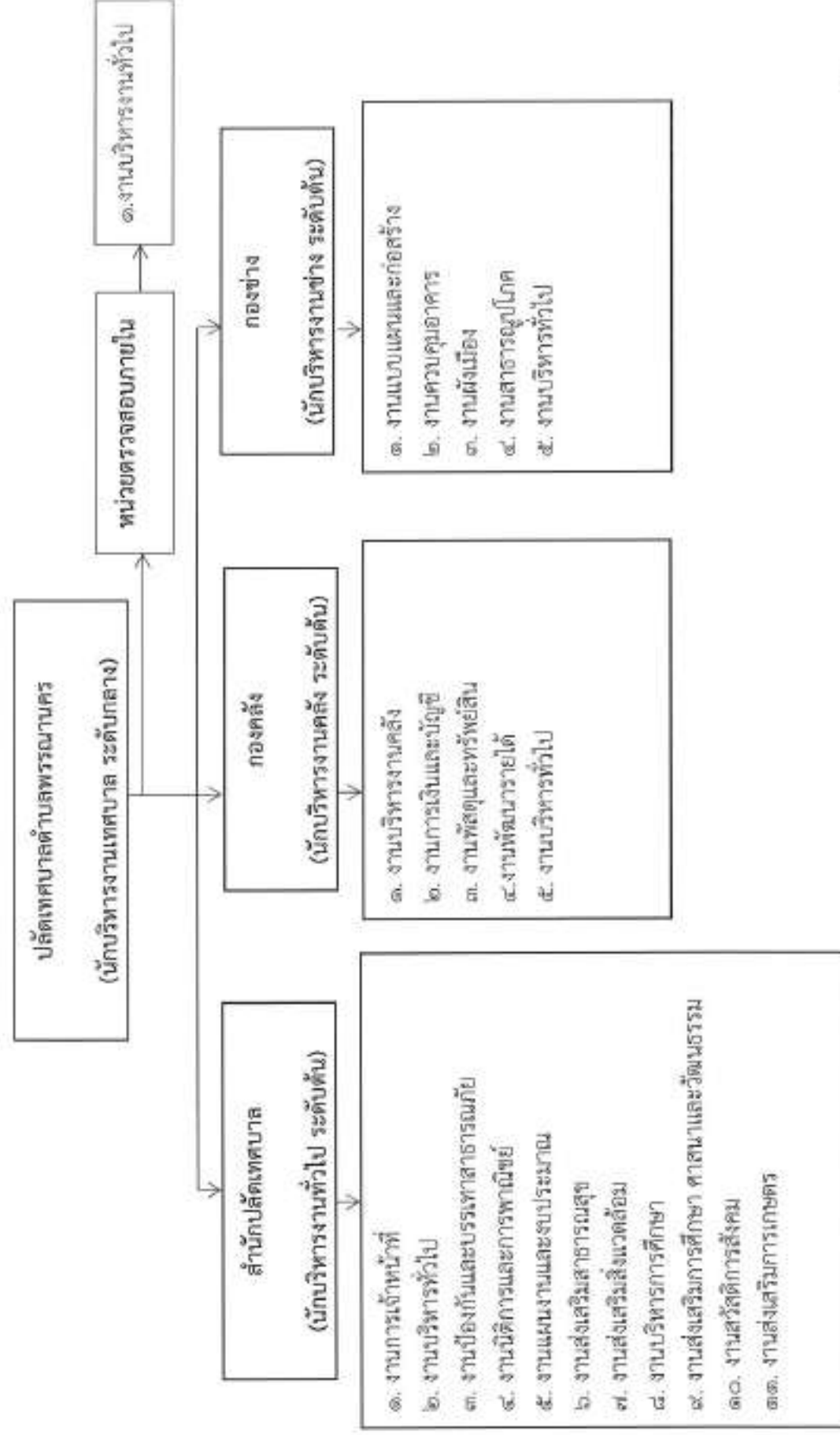

โครงสร้างคณะผู้บริหาร

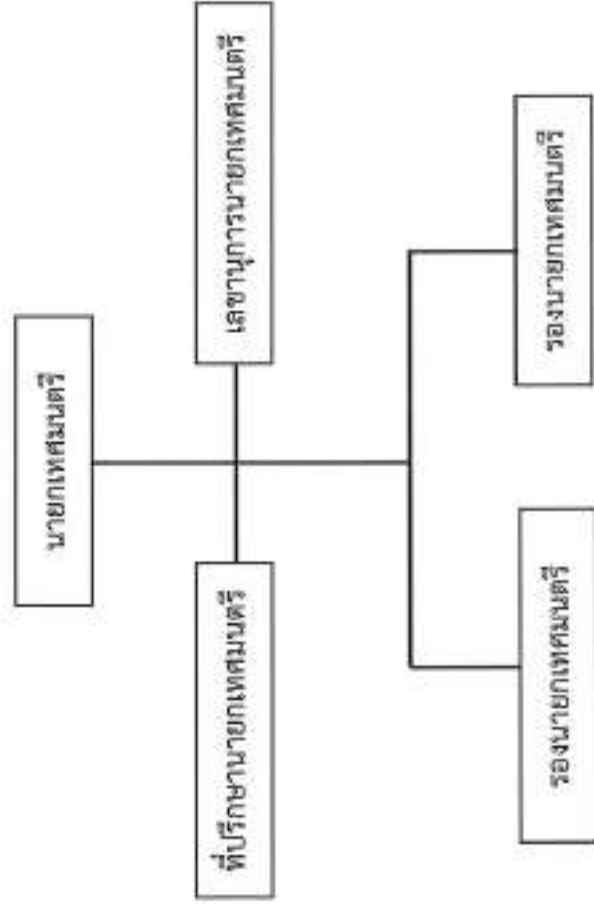

โครงสร้างสภาเทศบาล

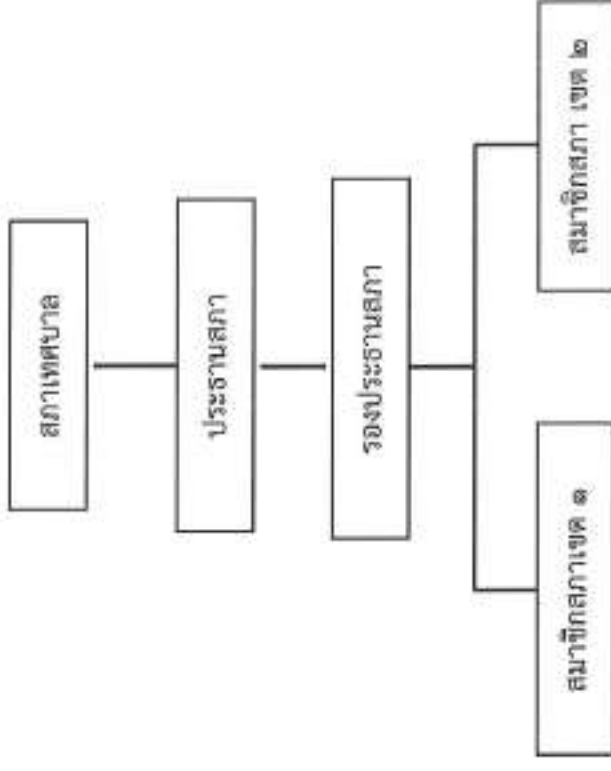

การบริหารงานของเทศบาลตำบลพรหมานคร

๑) คณะผู้บริหารเทศบาลตำบลพรหมานคร	จำนวน	๕	คน
๒) สมาชิกสภาเทศบาลตำบล	จำนวน	๑๒	คน
๓) พนักงานเทศบาลและพนักงานจ้างทั้งสิ้น	จำนวน	๕๒	คน
ประกอบด้วย			
- พนักงานเทศบาล	จำนวน	๑๙	คน
- พนักงานจ้าง (ภารกิจ)	จำนวน	๗	คน
- พนักงานจ้าง (ทั่วไป)	จำนวน	๔	คน
- พนักงานจ้าง (ผู้ดูแลเด็ก)	จำนวน	๒	คน
- พนักงานครูเทศบาล	จำนวน	๔	คน
- ลูกจ้างคนงาน/ (จ้างเหมา)	จำนวน	๓๖	คน
รายละเอียดแยกตามส่วนราชการ ดังนี้			
ปลัดเทศบาล	จำนวน	๓	คน
หน่วยตรวจสอบภายใน			
พนักงานเทศบาล -	จำนวน	๑	คน
สำนักงานปลัด			
- พนักงานเทศบาล	จำนวน	๘	คน
- พนักงานจ้าง (ภารกิจ)	จำนวน	๔	คน
- พนักงานจ้าง (ทั่วไป)	จำนวน	๔	คน
- พนักงานจ้าง (ผู้ดูแลเด็ก)	จำนวน	๒	คน
- พนักงานครูเทศบาล	จำนวน	๔	คน
- ลูกจ้าง/คนงาน (จ้างเหมา)	จำนวน	๑๒	คน
กองช่าง			
- พนักงานเทศบาล	จำนวน	๔	คน
- พนักงานจ้าง (ภารกิจ)	จำนวน	๒	คน
- ลูกจ้าง/คนงาน (จ้างเหมา)	จำนวน	๒	คน
กองคลัง			
- พนักงานเทศบาล	จำนวน	๕	คน
- พนักงานจ้าง (ภารกิจ)	จำนวน	๑	คน
- ลูกจ้าง/คนงาน (จ้างเหมา)	จำนวน	๒	คน
ยานพาหนะเพื่ออำนวยความสะดวกในการปฏิบัติงาน			
- รถยนต์กระบะ	จำนวน	๒	คัน
- รถจักรยานยนต์	จำนวน	๓	คัน
- รถจัดเก็บขยะ แบบเปิดข้างท้าย	จำนวน	๑	คัน
- รถจัดเก็บขยะ เท้าขนาดเล็ก	จำนวน	๑	คัน
- รถบรรทุกน้ำเอนกประสงค์ ขนาด ๕,๐๐๐ ลูกบาศก์เมตร	จำนวน	๑	คัน

ที่มา : ข้อมูลจาก งานการเจ้าหน้าที่ สำนักปลัดเทศบาลตำบลพรหมานคร

การบริหารงบประมาณ

๑. ปีงบประมาณ ๒๕๖๑

ในปีงบประมาณ พ.ศ. ๒๕๖๑ เทศบาลตำบลพรหมานนคร มีการบริหารงบประมาณเพื่อดำเนินงานต่าง ๆ ของเทศบาลตามที่ได้วางแผนไว้ ดังนี้

๑.๓ รายรับประจำปีงบประมาณ ๒๕๖๑ งบประมาณการรายรับ ๓๐,๕๐๐,๐๐๐.๐๐ บาท รายรับจริงทั้งสิ้น ๓๑,๕๔๘,๙๖๕.๖๙ บาท จำแนกรายละเอียดได้ดังนี้

ประเภท/หมวดรายได้	งบประมาณ (บาท)	
	ประมาณการ	รับจริง
ภาษีอากร	๓๔๘,๘๐๐.๐๐	๓๘๐,๒๗๖.๘๖
ค่าธรรมเนียม ค่าปรับ และใบอนุญาต	๙๑,๙๐๐.๐๐	๑๕๓,๕๓๒.๙๕
รายได้จากทรัพย์สิน	๒๓๕,๐๐๐.๐๐	๑๘๑,๐๓๙.๘๗
รายได้เบ็ดเตล็ด	๒๘,๐๐๐.๐๐	๘,๐๕๐.๐๐
ภาษีจัดสรร	๑๕,๒๐๙,๔๐๐.๐๐	๑๗,๐๓๘,๙๒๐.๐๑
เงินอุดหนุนทั่วไป	๑๔,๖๐๗,๙๐๐.๐๐	๑๓,๗๘๖,๘๗๖.๐๐
รวมทั้งสิ้น	๓๐,๕๐๐,๐๐๐.๐๐	๓๑,๕๔๘,๙๖๕.๖๙

๑.๒ รายจ่ายประจำปีงบประมาณ ๒๕๖๑ งบประมาณการรายจ่าย ๓๐,๕๐๐,๐๐๐.๐๐ บาท รายจ่ายจริงทั้งสิ้น ๒๙,๗๖๖,๔๕๐.๑๓ บาท จำแนกรายจ่ายได้ดังนี้

งบรายจ่าย/หมวดรายจ่าย	รายจ่าย (บาท)	
	ประมาณการ	จ่ายจริง
งบกลาง	๘,๑๔๕,๗๙๓.๐๐	๗,๕๓๖,๗๖๐.๙๘
งบบุคลากร	๑๐,๗๓๓,๖๕๐.๐๐	๑๐,๕๘๔,๓๔๕.๐๐
งบดำเนินงาน	๗,๔๖๔,๕๖๗.๐๐	๗,๒๘๕,๓๓๕.๑๕
งบลงทุน	๓,๑๖๒,๐๐๐.๐๐	๓,๒๐๙,๐๐๐.๐๐
งบรายจ่ายอื่น	๒๕,๐๐๐.๐๐	๒๕,๐๐๐.๐๐
งบเงินอุดหนุน	๙๖๙,๐๐๐.๐๐	๑,๒๒๖,๐๐๐.๐๐
รวมทั้งสิ้น	๓๐,๕๐๐,๐๐๐.๐๐	๒๙,๗๖๖,๔๕๐.๑๓

๒. ปีงบประมาณ ๒๕๖๒

ในปีงบประมาณ ๒๕๖๒ เทศบาลตำบลสรรพนคร มีการบริหารงบประมาณเพื่อดำเนินงานต่าง ๆ ของเทศบาลตามที่ได้วางแผนไว้ ดังนี้

๒.๑ รายรับประจำปีงบประมาณ ๒๕๖๒ ประมาณการรายรับ ๓๑,๔๒๐,๐๐๐.๐๐ บาท
รายรับจริงทั้งสิ้น ๓๓,๐๔๕,๒๘๕.๑๐ บาท จำแนกรายละเอียดได้ดังนี้

ประเภท/หมวดรายได้	งบประมาณ (บาท)	
	ประมาณการ	รับจริง
ภาษีอากร	๓๔๙,๐๐๐.๐๐	๔๓๔,๖๓๗.๗๕
ค่าธรรมเนียม ค่าปรับ และใบอนุญาต	๑๒๗,๔๐๐.๐๐	๑๒๖,๗๗๒.๖๐
รายได้จากทรัพย์สิน	๑๗๐,๐๐๐.๐๐	๒๐๓,๒๗๗.๗๖
รายได้เบ็ดเตล็ด	๖๗,๖๐๐.๐๐	๒๗,๕๘๑.๐๐
ภาษีจัดสรร	๓๕,๘๓๖,๐๐๐.๐๐	๓๗,๕๖๐,๒๙๓.๗๙
เงินอุดหนุนทั่วไป	๑๔,๘๙๐,๐๐๐.๐๐	๑๔,๘๑๒,๗๔๒.๐๐
รวมทั้งสิ้น	๓๑,๔๒๐,๐๐๐.๐๐	๓๓,๐๔๕,๒๘๕.๑๐

๒.๒ รายจ่ายประจำปีงบประมาณ ๒๕๖๒ ประมาณการรายจ่าย ๓๑,๔๒๐,๐๐๐.๐๐ บาท
รายจ่ายจริงทั้งสิ้น ๒๗,๑๖๘,๖๔๗.๔๕ บาท จำแนกรายจ่ายได้ดังนี้

งบรายจ่าย/หมวดรายจ่าย	รายจ่าย (บาท)	
	ประมาณการ	จ่ายจริง
งบกลาง	๘,๓๗๖,๖๗๒.๐๐	๗,๘๖๒,๔๙๕.๐๐
งบบุคลากร	๑๑,๖๖๓,๕๖๐.๐๐	๑๑,๒๖๔,๗๙๓.๐๐
งบดำเนินงาน	๖,๗๘๓,๗๖๘.๐๐	๕,๔๗๔,๓๔๘.๔๕
งบลงทุน	๓,๒๙๓,๐๐๐.๐๐	๓,๓๓๓,๓๔๐.๐๐
งบรายจ่ายอื่น	๒๕,๐๐๐.๐๐	๒๕,๐๐๐.๐๐
งบเงินอุดหนุน	๑,๒๘๐,๐๐๐.๐๐	๑,๔๐๘,๘๗๓.๐๐
รวมทั้งสิ้น	๓๑,๔๒๐,๐๐๐.๐๐	๒๗,๑๖๘,๖๔๗.๔๕

๓. ปีงบประมาณ ๒๕๖๓

ในปีงบประมาณ ๒๕๖๓ เทศบาลตำบลพรหมานนคร มีการบริหารงบประมาณเพื่อดำเนินงานต่าง ๆ ของเทศบาลตามที่ได้วางแผนไว้ ดังนี้

๓.๑ รายรับประจำปีงบประมาณ ๒๕๖๓ ประมาณการรายรับ ๓๔,๙๒๐,๐๐๐.๐๐ บาท
รายรับจริงทั้งสิ้น ๓๔,๐๐๖,๑๖๘.๗๖ บาท จำแนกรายละเอียดได้ดังนี้

ประเภท/หมวดรายได้	งบประมาณ (บาท)	
	ประมาณการ	รับจริง
ภาษีอากร	๓๙๐,๕๐๐.๐๐	๓๙๙,๘๖๗.๓๗
ค่าธรรมเนียม ค่าปรับ และใบอนุญาต	๑๕๓,๙๐๐.๐๐	๑๐๘,๗๓๖.๒๐
รายได้จากทรัพย์สิน	๑๘๑,๐๐๐.๐๐	๓๖๙,๘๘๐.๕๙
รายได้เบ็ดเตล็ด	๒๓,๐๐๐.๐๐	๓๔๙,๗๖๐.๐๐
ภาษีจัดสรร	๑๗,๙๓๖,๖๐๐.๐๐	๑๖,๘๖๒,๖๗๘.๖๐
เงินอุดหนุนทั่วไป	๑๖,๒๓๕,๐๐๐.๐๐	๑๖,๕๓๕,๒๕๖.๐๐
รวมทั้งสิ้น	๓๔,๙๒๐,๐๐๐.๐๐	๓๔,๐๐๖,๑๖๘.๗๖

๓.๒ รายจ่ายประจำปีงบประมาณ ๒๕๖๓ ประมาณการรายจ่าย ๓๔,๙๒๐,๐๐๐.๐๐ บาท
รายจ่ายจริงทั้งสิ้น ๓๑,๓๒๗,๙๙๓.๗๓ บาท จำแนกรายจ่ายได้ดังนี้

งบรายจ่าย/หมวดรายจ่าย	รายจ่าย (บาท)	
	ประมาณการ	จ่ายจริง
งบกลาง	๘,๙๒๓,๕๖๓.๐๐	๘,๓๘๘,๕๔๕.๖๙
งบบุคลากร	๑๒,๔๐๓,๒๑๒.๐๐	๑๒,๐๖๗,๔๘๑.๐๐
งบดำเนินงาน	๗,๙๕๐,๒๒๕.๐๐	๖,๓๗๕,๒๒๓.๙๗
งบลงทุน	๓,๖๐๔,๐๐๐.๐๐	๒,๘๖๙,๗๙๐.๐๐
งบรายจ่ายอื่น	๒๕,๐๐๐.๐๐	๒๕,๐๐๐.๐๐
งบเงินอุดหนุน	๒,๐๓๖,๐๐๐.๐๐	๑,๘๐๑,๙๕๒.๗๓
รวมทั้งสิ้น	๓๔,๙๒๐,๐๐๐.๐๐	๓๑,๓๒๗,๙๙๓.๗๓

๔. ปีงบประมาณ ๒๕๖๔

ในปีงบประมาณ ๒๕๖๔ เทศบาลตำบลพรหมานนคร มีการบริหารงบประมาณเพื่อดำเนินงานต่าง ๆ ของเทศบาลตามที่ได้วางแผนไว้ ดังนี้

๔.๑ รายรับประจำปีงบประมาณ ๒๕๖๔ ประมาณการรายรับ ๓๕,๗๗๓,๐๐๐.๐๐ บาท จำแนกรายละเอียดได้ดังนี้

ประเภท/หมวดรายได้	งบประมาณ (บาท)	
	ประมาณการ	รับจริง
ภาษีอากร	๔๓๕,๕๐๐.๐๐	-
ค่าธรรมเนียม ค่าปรับ และใบอนุญาต	๑๓๒,๑๐๐.๐๐	-
รายได้จากทรัพย์สิน	๒๐๓,๐๐๐.๐๐	-
รายได้เบ็ดเตล็ด	๒๘,๑๐๐.๐๐	-
ภาษีจัดสรร	๓๗,๘๕๕,๗๐๐.๐๐	-
เงินอุดหนุนทั่วไป	๓๗,๐๕๘,๗๐๐.๐๐	-
รวมทั้งสิ้น	๓๕,๗๗๓,๐๐๐.๐๐	-

๔.๒ รายจ่ายประจำปีงบประมาณ ๒๕๖๒ ประมาณการรายจ่าย ๓๕,๗๗๓,๐๐๐.๐๐ บาท จำแนกรายจ่ายได้ดังนี้

งบรายจ่าย/หมวดรายจ่าย	รายจ่าย (บาท)	
	ประมาณการ	จ่ายจริง
งบกลาง	๕,๒๑๒,๗๑๐.๐๐	-
งบบุคลากร	๓๒,๘๗๕,๘๕๐.๐๐	-
งบดำเนินงาน	๘,๓๐๘,๓๕๐.๐๐	-
งบลงทุน	๓,๗๖๘,๓๐๐.๐๐	-
งบรายจ่ายอื่น	๒๕,๐๐๐.๐๐	-
งบเงินอุดหนุน	๑,๕๘๙,๐๐๐.๐๐	-
รวมทั้งสิ้น	๓๕,๗๗๓,๐๐๐.๐๐	-

ที่มา : ข้อมูลจาก กองคลัง เทศบาลตำบลพรหมานนคร