



ประกาศเทศบาลตำบลพรหมานคร
เรื่อง การรายงานผลการดำเนินงานในรอบปีงบประมาณ พ.ศ.๒๕๖๐

ด้วยรัฐธรรมนูญ มาตรา ๒๕๓ กำหนดให้องค์กรปกครองส่วนท้องถิ่น สภาท้องถิ่น และผู้บริหารท้องถิ่นเปิดเผยข้อมูลและรายงานผลการดำเนินงานให้ประชาชนทราบ รวมตลอดทั้ง มีกลไกให้ประชาชนในท้องถิ่นมีส่วนร่วมด้วย ประกอบกับระเบียบกระทรวงมหาดไทยว่าด้วยการจัดทำแผนพัฒนาขององค์กรปกครองส่วนท้องถิ่น พ.ศ. ๒๕๔๘ แก้ไขเพิ่มเติม ฉบับที่ ๒ พ.ศ. ๒๕๕๙ ข้อ ๓๐(๕) กำหนดให้ผู้บริหารท้องถิ่น เสนอผลการติดตามและประเมินผลต่อ สภาท้องถิ่น คณะกรรมการพัฒนาท้องถิ่น พร้อมทั้งประกาศผลการติดตามและประเมินผลแผนพัฒนาให้ประชาชนในท้องถิ่นทราบในที่เปิดเผยภายในสิบห้าวันนับแต่วันที่ผู้บริหารท้องถิ่นเสนอผลการติดตามและประเมินผลดังกล่าวและต้องปิดประกาศโดยเปิดเผยไม่น้อยกว่าสามสิบวัน โดยอย่างน้อยปีละสองครั้งภายในเดือนเมษายนและภายในเดือนธันวาคมของทุกปี

ดังนั้นเพื่อการปฏิบัติให้เป็นไปตามเจตนารมณ์ ของระเบียบกระทรวงมหาดไทยว่าด้วยการจัดทำแผนพัฒนาขององค์กรปกครองส่วนท้องถิ่น พ.ศ.๒๕๔๘ แก้ไขเพิ่มเติม ฉบับที่ ๒ พ.ศ.๒๕๕๙ เทศบาลตำบลพรหมานคร จึงขอประกาศผลการดำเนินงานการจัดทำงบประมาณ การใช้จ่าย และผลการดำเนินงาน รวมทั้งการติดตามและประเมินผลแผนพัฒนาท้องถิ่น ในรอบปีงบประมาณ พ.ศ. ๒๕๖๐ มา เพื่อให้ประชาชนได้มีส่วนร่วมในการตรวจสอบและกำกับการบริหารจัดการเทศบาลตำบลพรหมานคร ดังนี้

ก. วิสัยทัศน์ ของเทศบาลตำบลพรหมานคร

"บ้านเมืองน่าอยู่ เศรษฐกิจพัฒนา นำสู่ชุมชนเข้มแข็งอย่างยั่งยืน"

ข. พันธกิจ ของเทศบาลตำบลพรหมานคร

๑. ส่งเสริมและสนับสนุนการพัฒนาการเกษตรกรรมและเกษตรอุตสาหกรรม การประกอบอาชีพ อาชีพเสริม การเพิ่มรายได้ ลดรายจ่ายของประชาชน

๒. ส่งเสริมการท่องเที่ยว สถานที่พักผ่อนหย่อนใจ อนุรักษ์ศิลปะ วัฒนธรรม ประเพณี ศาสนาและภูมิปัญญาท้องถิ่น

๓. ส่งเสริมและพัฒนาคุณภาพชีวิตของประชาชนให้เป็นคนมีคุณภาพ พัฒนาการศึกษาระดับประชาชน ประชาชนมีสุขภาพอนามัยที่สมบูรณ์ และมีความเป็นอยู่ที่ดีขึ้น

๔. ส่งเสริมสนับสนุนการอนุรักษ์ทรัพยากรธรรมชาติและสิ่งแวดล้อม จัดระบบการจัดการขยะให้เกิดประสิทธิภาพและครอบคลุม

๕. พัฒนาระบบโครงสร้างพื้นฐาน ไฟฟ้า ประปา ถนน ระบบสาธารณสุขโรค สาธารณูปการ

๖. ส่งเสริมและเสริมสร้างความเข้มแข็งของชุมชน การจัดระเบียบชุมชน สังคม และความสงบเรียบร้อย การป้องกันและรักษาความปลอดภัยในชีวิตและทรัพย์สินของประชาชนท้องถิ่น

๗. พัฒนาระบบบริหารจัดการท้องถิ่นตามหลักธรรมาภิบาล

ค. ยุทธศาสตร์การพัฒนา ของเทศบาลตำบลพรหมานครได้กำหนดยุทธศาสตร์และแนวทางการพัฒนายุทธศาสตร์ไว้ ๕ ยุทธศาสตร์ ดังนี้

การพัฒนาเศรษฐกิจและการท่องเที่ยว

๑. การส่งเสริมสนับสนุนและพัฒนาการประกอบอาชีพ
๒. การพัฒนาการเพิ่มผลผลิตทางการเกษตรและแปรรูปผลผลิตทางการเกษตร
๓. การอนุรักษ์ ฟื้นฟูศิลปประเพณี ศาสนา วัฒนธรรม จารีตประเพณี และภูมิปัญญาท้องถิ่น
๔. การส่งเสริมการท่องเที่ยว
๕. การจัดให้มีการบำรุงรักษาสถานที่ท่องเที่ยวพักผ่อนหย่อนใจ และสวนสาธารณะ
๖. การพัฒนาตามแนวพระราชดำริเศรษฐกิจพอเพียง

การพัฒนาทรัพยากรมนุษย์

๑. การจัดการศึกษาและการสนับสนุนส่งเสริมการศึกษา
๒. การส่งเสริมกีฬาและนันทนาการ
๓. การส่งเสริมสุขภาพ การส่งเสริมสวัสดิการ และส่งเสริมคุณภาพชีวิตของประชาชน
๔. การส่งเสริมสุขภาพ และการป้องกันควบคุมโรค

การบริหารจัดการการอนุรักษ์ทรัพยากรธรรมชาติและสิ่งแวดล้อม

๑. การอนุรักษ์ทรัพยากรธรรมชาติและสิ่งแวดล้อม
๒. การจัดการขยะในครัวเรือนและชุมชน

พัฒนาระบบโครงสร้างพื้นฐาน

๑. การก่อสร้าง ปรับปรุง บำรุงรักษา ถนน สะพาน ทางเท้า ท่อ/ทางระบายน้ำ
๒. การขยายเขตไฟฟ้า ประปา ระบบสาธารณสุขภิบาล และสาธารณสุขการ
๓. การพัฒนาแหล่งน้ำเพื่อการอุปโภค บริโภค และการเกษตร

การบริหารจัดการบ้านเมืองที่ดี

๑. การรักษาความปลอดภัยในชีวิตและทรัพย์สิน
๒. การป้องกันและแก้ไขปัญหาเสพติด
๓. การป้องกันและบรรเทาสาธารณภัย
๔. การส่งเสริมประชาธิปไตย และกระบวนการประชาสังคม
๕. การพัฒนาองค์กรและบุคลากร
๖. การบูรณาการ จัดทำงบประมาณทุกระดับ
๗. การจัดหาและพัฒนารายได้
๘. การปลูกฝังจิตสำนึกประชาชนในชาติให้มีความจงรักภักดีในสถาบัน
๙. การพัฒนาท้องถิ่นร่วมกับองค์กรปกครองส่วนท้องถิ่นภาครัฐ ภาคเอกชนและหน่วยงานอื่น
๑๐. การสนับสนุนส่งเสริมและคุ้มครองผู้บริโภค
๑๑. การบริหารงานตามหลักธรรมาภิบาล

ง. การวางแผน

เทศบาลตำบลพรหมานคร ได้จัดทำแผนยุทธศาสตร์การพัฒนาและแผนพัฒนา ๓ ปี (พ.ศ. ๒๕๖๐-๒๕๖๒) ตามกระบวนการที่บัญญัติไว้ในระเบียบกระทรวงมหาดไทย โดยผ่านการมีส่วนร่วมของประชาชน เช่น การจัดเวทีประชาคม การประชุมกรรมการชุมชน เพื่อรับฟังปัญหาและความต้องการที่แท้จริงของประชาชนในพื้นที่ ก่อนนำมาจัดทำโครงการเพื่อพัฒนาพื้นที่ ที่บรรจุไว้ในแผนพัฒนา ๓ ปี ต่อไป

เทศบาลตำบลพรหมานคร ได้ประกาศใช้แผนพัฒนา ๓ ปี (พ.ศ. ๒๕๖๐-๒๕๖๒) เมื่อวันที่ ๓๑ พฤษภาคม ๒๕๕๙ โดยได้กำหนดโครงการที่จะดำเนินการตามแผนพัฒนา ๓ ปี (พ.ศ. ๒๕๖๐-๒๕๖๒)

ยุทธศาสตร์	๒๕๖๐		๒๕๖๑		๒๕๖๒	
	จำนวน	งบประมาณ	จำนวน	งบประมาณ	จำนวน	งบประมาณ
การพัฒนาเศรษฐกิจและการท่องเที่ยว	๑๙	๑,๑๘๕,๐๐๐.๐๐	๑๙	๑,๑๔๕,๐๐๐.๐๐	๑๙	๑,๑๔๕,๐๐๐.๐๐
การพัฒนาทรัพยากรมนุษย์	๑๙	๑๐,๔๒๖,๐๐๐.๐๐	๒๐	๑๐,๘๗๖,๐๐๐.๐๐	๒๐	๑๑,๓๒๖,๐๐๐.๐๐
การบริหารจัดการการอนุรักษ์ทรัพยากรธรรมชาติและสิ่งแวดล้อม	๑๑	๒,๙๓๐,๐๐๐.๐๐	๙	๙๘๐,๐๐๐.๐๐	๙	๙๘๐,๐๐๐.๐๐
พัฒนาระบบโครงสร้างพื้นฐาน	๔๕	๒๔,๓๑๑,๒๘๐.๐๐	๒๓	๑๐,๙๒๐,๐๐๐.๐๐	๒๔	๑๑,๒๔๔,๐๐๐.๐๐
การบริหารจัดการบ้านเมืองที่ดี	๕๑	๑๖,๖๔๔,๐๐๐.๐๐	๔๕	๑๖,๓๕๕,๐๐๐.๐๐	๔๕	๑๖,๔๐๕,๐๐๐.๐๐
รวม	๑๔๕	๕๕,๔๙๖,๒๘๐.๐๐	๑๑๖	๔๐,๒๗๖,๐๐๐.๐๐	๑๑๗	๔๑,๑๕๐,๐๐๐.๐๐

จ. การจัดทำงบประมาณ

ผู้บริหารเทศบาลตำบลพรหมานคร ได้ประกาศใช้ข้อบัญญัติงบประมาณ เมื่อวันที่ ๒๗ กันยายน ๒๕๕๙ โดยมีโครงการที่บรรจุอยู่ในข้อบัญญัติงบประมาณ จำนวน ๑๑๑ โครงการ สามารถจำแนกตามยุทธศาสตร์ ได้ดังนี้

ยุทธศาสตร์	โครงการ	งบประมาณตามข้อบัญญัติ
การพัฒนาเศรษฐกิจและการท่องเที่ยว	๑๖	๔๑๑,๕๐๐.๐๐
การพัฒนาทรัพยากรมนุษย์	๑๖	๙,๖๙๓,๕๐๔.๐๐
การบริหารจัดการการอนุรักษ์ทรัพยากรธรรมชาติและสิ่งแวดล้อม	๙	๒,๖๙๙,๐๐๐.๐๐
พัฒนาระบบโครงสร้างพื้นฐาน	๒๕	๖,๒๙๐,๐๐๐.๐๐
การบริหารจัดการบ้านเมืองที่ดี	๔๕	๑๔,๐๐๗,๙๙๖.๐๐
รวม	๑๑๑	๓๓,๑๐๒,๐๐๐.๐๐

รายละเอียดโครงการในข้อบัญญัติงบประมาณ เทศบาลตำบลพรหมานคร มีดังนี้

	ยุทธศาสตร์	โครงการ	แหล่งที่มา งบประมาณ	จำนวน งบประมาณ	วัตถุประสงค์	ผลผลิต
๑.	การพัฒนาเศรษฐกิจและการท่องเที่ยว	การจัดงานประเพณีลอยกระทง		๐.๐๐	เพื่ออนุรักษ์และสืบสานประเพณีดั้งเดิมของคนไทย	กิจกรรมประเพณีลอยกระทง
๒.	การพัฒนาเศรษฐกิจและการท่องเที่ยว	การจัดงานประเพณีแห่เทียนพรรษา		๕๐,๐๐๐.๐๐	เพื่อให้ประชาชนได้ร่วมกิจกรรมสำคัญทางพุทธศาสนา	กิจกรรมแห่เทียนพรรษา
๓.	การพัฒนาเศรษฐกิจและการท่องเที่ยว	การจัดงานวันผู้สูงอายุและวันสงกรานต์		๖๒,๐๐๐.๐๐	เพื่อให้ประชาชนได้เห็นคุณค่าของผู้สูงอายุและสืบสานประเพณีสงกรานต์ของคนไทย	กิจกรรมวันผู้สูงอายุและวันสงกรานต์

๔.	การพัฒนาเศรษฐกิจและการท่องเที่ยว	การจัดงานสัปดาห์วันวิสาขบูชาและวันสำคัญอื่นๆ		๕,๐๐๐.๐๐	เพื่อให้ประชาชนได้ร่วมกิจกรรมสำคัญทางพระพุทธศาสนา	กิจกรรมวันวิสาขบูชา
๕.	การพัฒนาเศรษฐกิจและการท่องเที่ยว	การจัดงานวันรำลึกมรณภาพหลวงปู่ฝั้น อาจาโร		๒๕,๐๐๐.๐๐	เพื่อให้พุทธศาสนิกชนได้รำลึกถึงคุณงามความดีหลวงปู่ฝั้น อาจาโร	จัดงานวันรำลึกมรณภาพหลวงปู่ฝั้น อาจาโร
๖.	การพัฒนาเศรษฐกิจและการท่องเที่ยว	จัดทำสื่อประชาสัมพันธ์แหล่งท่องเที่ยวพิพิธภัณฑ์พระอาจารย์ฝั้น อาจาโร		๕,๐๐๐.๐๐	เพื่อประชาสัมพันธ์แหล่งท่องเที่ยวในพื้นที่ที่เป็นที่รู้จักอย่างแพร่หลาย	สื่อประชาสัมพันธ์การท่องเที่ยว
๗.	การพัฒนาเศรษฐกิจและการท่องเที่ยว	ส่งเสริมอาชีพการทำอาหาร		๑๐,๐๐๐.๐๐	เพื่อให้ความรู้แก่ประชาชนเกี่ยวกับการประกอบอาชีพ อาชีพเสริมเพื่อเพิ่มรายได้	ฝึกอบรมอาชีพประชาชน จำนวน ๓๐ คน
๘.	การพัฒนาเศรษฐกิจและการท่องเที่ยว	ส่งเสริมอาชีพหัตถกรรม		๑๐,๐๐๐.๐๐	เพื่อให้ความรู้แก่ประชาชนเกี่ยวกับการประกอบอาชีพเสริมเพื่อเพิ่มรายได้	ฝึกอบรมอาชีพประชาชน จำนวน ๓๐ คน
๙.	การพัฒนาเศรษฐกิจและการท่องเที่ยว	ส่งเสริมอาชีพงานช่าง		๐.๐๐	เพื่อให้ความรู้แก่ประชาชนเกี่ยวกับการประกอบอาชีพ อาชีพเสริมเพื่อเพิ่มรายได้	ฝึกอบรมอาชีพประชาชน จำนวน ๓๐ คน
๑๐.	การพัฒนาเศรษฐกิจและการท่องเที่ยว	ส่งเสริมอาชีพด้านคหกรรม(การทำดอกไม้จันทน์)		๔๖,๕๐๐.๐๐	เพื่อให้ความรู้แก่ประชาชนเกี่ยวกับการประกอบอาชีพ อาชีพเสริมเพื่อเพิ่มรายได้	ฝึกอบรมอาชีพประชาชน จำนวน ๓๐ คน
๑๑.	การพัฒนาเศรษฐกิจและการท่องเที่ยว	ส่งเสริมอาชีพด้านปศุสัตว์		๑๐,๐๐๐.๐๐	เพื่อให้ความรู้แก่ประชาชนเกี่ยวกับการประกอบอาชีพ อาชีพเสริมเพื่อเพิ่มรายได้	ฝึกอบรมอาชีพประชาชน จำนวน ๓๐ คน
๑๒.	การพัฒนาเศรษฐกิจและการท่องเที่ยว	จ้างเหมาบุคคลสำหรับการบำรุงรักษาดูแลสวนบริเวณหน้าพิพิธภัณฑ์พระอาจารย์ฝั้น อาจาโร		๗๘,๐๐๐.๐๐	เพื่อบำรุงรักษาและดูแลปรับปรุงภูมิทัศน์สวนหน้าพิพิธภัณฑ์พระอาจารย์ฝั้น อาจาโรให้มีสภาพสวยงาม	จ้างเหมาบุคคลดูแลรักษาสวนบริเวณหน้าพิพิธภัณฑ์พระอาจารย์ฝั้น อาจาโร
๑๓.	การพัฒนาเศรษฐกิจและการท่องเที่ยว	จัดท้าวีสถูดุภรณ์ในการดูแลสวนบริเวณหน้าพิพิธภัณฑ์พระอาจารย์ฝั้น อาจาโร (งานสวนสาธารณะ)		๔๐,๐๐๐.๐๐	เพื่อให้มีวิสต์ูดุภรณ์ในการดูแลปรับปรุงภูมิทัศน์ฯ เช่น ปูย สะอาดและสวยงาม	จัดท้าวีสถูดุภรณ์ในการดูแลและปรับปรุงภูมิทัศน์ฯ เช่น ปูย ต้นไม้ ฯลฯ

๑๔.	การพัฒนาเศรษฐกิจและการท่องเที่ยว	ค่าสาธารณูปโภคบริเวณหน้าพิพิธภัณฑ์พระอาจารย์ฝั้น อาจาโร		๔๐,๐๐๐.๐๐	เพื่อเป็นค่าน้ำประปา ค่าไฟฟ้า สวนบริเวณหน้าพิพิธภัณฑ์พระอาจารย์ฝั้น อาจาโร	สวนหน้าพิพิธภัณฑ์ฯ มีความสวยงาม นักท่องเที่ยวเกิดความพึงพอใจ
๑๕.	การพัฒนาเศรษฐกิจและการท่องเที่ยว	ฝึกอบรมส่งเสริมอาชีพทางการเกษตรตามแนวพระราชดำริเศรษฐกิจพอเพียง		๑๐,๐๐๐.๐๐	เพื่อให้ประชาชนมีความรู้และมีอาชีพเสริมทางด้าน การเกษตรตามแนวพระราชดำริเศรษฐกิจพอเพียง	ฝึกอบรมอาชีพทางการเกษตรตามแนวพระราชดำริเศรษฐกิจพอเพียง
๑๖.	การพัฒนาเศรษฐกิจและการท่องเที่ยว	ค่าบำรุงรักษาและซ่อมแซมงานสวนสาธารณะ		๒๐,๐๐๐.๐๐	เพื่อปรับปรุงวัสดุครุภัณฑ์บริเวณสถานที่ท่องเที่ยวให้มีสภาพพร้อมใช้งาน เช่น หองน้ำ อาคารต่าง ๆ	บำรุงรักษาซ่อมแซมทรัพย์สิน
๑๗.	การพัฒนาทรัพยากรมนุษย์	สนับสนุนอาหารเสริม(นม)ศูนย์พัฒนาเด็กเล็ก		๑๗๐,๕๔๑.๐๐	เพื่อให้เด็กนักเรียนได้รับสารอาหารครบถ้วน	จัดหาอาหารเสริม(นม)ให้กับ ศพด.ในเขตพื้นที่ จำนวน ๒ แห่ง
๑๘.	การพัฒนาทรัพยากรมนุษย์	สนับสนุนอาหารเสริม(นม)โรงเรียนในพื้นที่		๔๒๑,๕๖๓.๐๐	เพื่อให้เด็กนักเรียนได้รับสารอาหารครบถ้วน	จัดหาอาหารเสริม(นม)ให้กับโรงเรียนในพื้นที่จำนวน ๓ โรงเรียน
๑๙.	การพัฒนาทรัพยากรมนุษย์	สนับสนุนอาหารกลางวันโรงเรียน		๘๘๐,๐๐๐.๐๐	เพื่อให้เด็กนักเรียนได้บริโภคอาหารที่มีประโยชน์และมีสุขภาพร่างกายที่แข็งแรง	อุดหนุนงบประมาณค่าอาหารกลางวันแก่โรงเรียนในพื้นที่จำนวน ๓ แห่ง
๒๐.	การพัฒนาทรัพยากรมนุษย์	สนับสนุนค่าใช้จ่ายการบริหารสถานศึกษา		๗๗๙,๔๐๐.๐๐	เพื่อสนับสนุนค่าใช้จ่ายในการบริหารสถานศึกษา ศพด.ในพื้นที่	สนับสนุนงบประมาณเป็นค่าใช้จ่ายในการบริหารสถานศึกษา (ศพด.)
๒๑.	การพัฒนาทรัพยากรมนุษย์	จ้างเหมาบุคคลดูแลรักษาความสะอาดศูนย์พัฒนาเด็กเล็ก		๑๕๖,๐๐๐.๐๐	เพื่อให้ศูนย์พัฒนาเด็กเล็กมีความสะอาดเป็นระเบียบ น่าเรียน	จ้างเหมาบุคคลดูแลรักษาความสะอาด ศพด.จำนวน ๒ แห่ง
๒๒.	การพัฒนาทรัพยากรมนุษย์	จัดงานวันเด็กแห่งชาติ		๓๐,๐๐๐.๐๐	เพื่อให้เด็กได้ร่วมกิจกรรมในงานวันเด็กแห่งชาติ	จัดกิจกรรมเนื่องในวันเด็กแห่งชาติปีละ ๑ ครั้ง
๒๓.	การพัฒนาทรัพยากรมนุษย์	ส่งเสริมการเรียนรู้ในชุมชน(หนังสือพิมพ์ประจำหมู่บ้าน)		๓,๖๐๐.๐๐	เพื่อเพิ่มช่องทางการรับรู้ข่าวสารของประชาชนในพื้นที่	จัดหาหนังสือพิมพ์ประจำหมู่บ้าน
๒๔.	การพัฒนาทรัพยากรมนุษย์	การแข่งขันกีฬาต้านยาเสพติด		๑๕๐,๐๐๐.๐๐	เพื่อให้ประชาชน เด็กเยาวชนได้เล่นกีฬาร่วมกันเสริมสร้าง	จัดกิจกรรมแข่งขันกีฬาในเขตพื้นที่ปีละ ๑ ครั้ง

					ความสามัคคีในชุมชน	
๒๕.	การพัฒนาทรัพยากรมนุษย์	การแข่งขันกีฬาท้องถิ่นสัมพันธ์		๑๙๕,๐๐๐.๐๐	เพื่อเสริมสร้างสัมพันธ์ภาพระหว่างท้องถิ่นต่าง ๆ ด้วยการเล่นกีฬาร่วมกัน	จัดกิจกรรมและเข้าร่วมการแข่งขันกีฬาท้องถิ่นสัมพันธ์ปีละ ๑ ครั้ง
๒๖.	การพัฒนาทรัพยากรมนุษย์	สนับสนุนเบี้ยยังชีพผู้สูงอายุ		๕,๔๑๖,๔๐๐.๐๐	เพื่อให้ผู้สูงอายุที่มีอายุ ๖๐ ปีขึ้นไปที่มีคุณสมบัติตามหลักเกณฑ์ฯได้รับเงินยังชีพผู้สูงอายุ	จ่ายเบี้ยยังชีพผู้สูงอายุที่มีสิทธิได้รับเบี้ยยังชีพตามหลักเกณฑ์ฯ
๒๗.	การพัฒนาทรัพยากรมนุษย์	สนับสนุนเบี้ยยังชีพผู้พิการ		๑,๒๔๐,๐๐๐.๐๐	เพื่อให้ผู้พิการมีรายได้และมีคุณภาพชีวิตที่ดีขึ้น	จ่ายเบี้ยยังชีพผู้พิการที่มีคุณสมบัติตามหลักเกณฑ์ที่กรมส่งเสริมการปกครองท้องถิ่นกำหนด
๒๘.	การพัฒนาทรัพยากรมนุษย์	สนับสนุนเบี้ยยังชีพผู้ติดเชื้อเอชไอวี		๖๖,๐๐๐.๐๐	เพื่อให้ผู้ติดเชื้อเอชไอวีรายได้เพื่อใช้ในการดำรงชีพและมีคุณภาพชีวิตที่ดีขึ้น	จ่ายเบี้ยยังชีพผู้ติดเชื้อเอชไอวีในพื้นที่คนละ ๕๐๐ บาท/คน/เดือน
๒๙.	การพัฒนาทรัพยากรมนุษย์	สมทบกองทุนหลักประกันสุขภาพในระดับท้องถิ่น/หรือพื้นที่		๑๓๐,๐๐๐.๐๐	เพื่อส่งเสริมการสร้างเสริมสุขภาพการป้องกันควบคุมโรค การฟื้นฟูสมรรถภาพให้กับประชาชนในพื้นที่	สมทบกองทุนหลักประกันสุขภาพในระดับท้องถิ่นตามที่ สปสช.กำหนด
๓๐.	การพัฒนาทรัพยากรมนุษย์	ฝึกอบรมเพิ่มประสิทธิภาพ อสม.		๒๐,๐๐๐.๐๐	เพื่อให้ อสม.ได้รับความรู้เกี่ยวกับการปฏิบัติงานด้านสาธารณสุข	จัดอบรมความรู้ให้กับ อสม.ในการดำเนินงานด้านสาธารณสุข
๓๑.	การพัฒนาทรัพยากรมนุษย์	รณรงค์ป้องกันโรคพิษสุนัขบ้า		๒๕,๐๐๐.๐๐	เพื่อควบคุมป้องกันและกำจัดโรคพิษสุนัขบ้าให้หมดไป	จัดกิจกรรมรณรงค์ป้องกันโรคพิษสุนัขบ้าปีละ ๑ ครั้ง
๓๒.	การพัฒนาทรัพยากรมนุษย์	รณรงค์ให้ความรู้เรื่องโรคเอดส์		๑๐,๐๐๐.๐๐	เพื่อรณรงค์ให้ความรู้เรื่องโรคเอดส์แก่เด็กเยาวชน ประชาชน	จัดกิจกรรมรณรงค์ให้ความรู้เรื่องโรคเอดส์แก่ประชาชน
๓๓.	การบริหารจัดการการอนุรักษ์ทรัพยากรธรรมชาติและสิ่งแวดล้อม	กำจัดผักตบชวาและวัชพืชในแหล่งน้ำสาธารณะ		๒๐,๐๐๐.๐๐	เพื่อกำจัดผักตบชวาและวัชพืชในแหล่งน้ำ	จัดกิจกรรมกำจัดผักตบชวาและวัชพืช
๓๔.	การบริหารจัดการการอนุรักษ์ทรัพยากรธรรมชาติและสิ่งแวดล้อม	โครงการคลองสวยน้ำใสคนไทยมีความสุข		๑๐,๐๐๐.๐๐	เพื่อกำจัดวัชพืชบริเวณคู คลองหนองน้ำและวัชพืช	คูคลอง หนองน้ำสวยงาม สะอาด

๓๕.	การบริหารจัดการ การอนุรักษ์ ทรัพยากรธรรมชาติ และสิ่งแวดล้อม	โครงการอบรมให้ ความรู้การอนุรักษ์น้ำ และการจัดการน้ำเสีย		๑๐,๐๐๐.๐๐	เพื่อให้ความรู้แก่ ประชาชนเกี่ยวกับการ อนุรักษ์น้ำและการ จัดการน้ำเสีย	ประชาชนได้อนุรักษ์ น้ำและการจัดการน้ำ เสีย
๓๖.	การบริหารจัดการ การอนุรักษ์ ทรัพยากรธรรมชาติ และสิ่งแวดล้อม	โครงการจัดการ สิ่งแวดล้อมในชุมชน		๒๐,๐๐๐.๐๐	เพื่อสร้างจิตสำนึกใน การจัดการและ อนุรักษ์ด้าน สิ่งแวดล้อมในชุมชน	จัดการสิ่งแวดล้อมใน ชุมชน
๓๗.	การบริหารจัดการ การอนุรักษ์ ทรัพยากรธรรมชาติ และสิ่งแวดล้อม	การทิ้งขยะและกำจัด ขยะมูลฝอย(ค่าทิ้ง ขยะ)		๒๒๑,๓๓๐.๐๐	เพื่อเป็นค่าใช้จ่ายใน การทิ้งและกำจัดขยะ มูลฝอย	ค่าใช้จ่ายในการทิ้ง ขยะและกำจัดขยะมูล ฝอย
๓๘.	การบริหารจัดการ การอนุรักษ์ ทรัพยากรธรรมชาติ และสิ่งแวดล้อม	การจ้างเหมาจัดเก็บ ขยะสิ่งปฏิกูลและมูล ฝอย		๔๖๘,๐๐๐.๐๐	เพื่อให้มีบุคคลในการ จัดเก็บขยะมูลฝอยใน พื้นที่	จ้างเหมาบุคคลจัดเก็บ ขยะสิ่งปฏิกูลและมูล ฝอย
๓๙.	การบริหารจัดการ การอนุรักษ์ ทรัพยากรธรรมชาติ และสิ่งแวดล้อม	จัดหาวัสดุอุปกรณ์ใน การจัดเก็บสิ่งปฏิกูล และมูลฝอย		๑๔,๖๗๐.๐๐	เพื่อเพิ่มประสิทธิภาพ ในการปฏิบัติงาน กำจัดขยะมูลฝอย	เครื่องมือเครื่องใช้ใน การจัดเก็บขยะ
๔๐.	การบริหารจัดการ การอนุรักษ์ ทรัพยากรธรรมชาติ และสิ่งแวดล้อม	ก่อสร้างติดตั้งประตูล้ำ ระบายท่อน้ำฝายลำ น้ำออน	เงินสะสม	๔๙๒,๐๐๐.๐๐	เพื่อให้สามารถกักเก็บ น้ำไว้ใช้ในการเกษตร ของประชาชน	ก่อสร้างติดตั้งประตูล้ำ ระบายท่อน้ำฝายน้ำ ล้นลำน้ำออนบ้าน บะทองใหม่ บานระบายขนาด ๑.๕๐ x ๒.๐๐ เมตร
๔๑.	การบริหารจัดการ การอนุรักษ์ ทรัพยากรธรรมชาติ และสิ่งแวดล้อม	วางท่อระบายน้ำเพื่อ แก้ไขปัญหาน้ำท่วม พื้นที่การเกษตร บ้านบะทองใหม่	เงินสะสม	๑,๔๔๓,๐๐๐.๐๐	เพื่อป้องกันและแก้ไข ปัญหาน้ำท่วมซึ่งพื้นที่ การเกษตรของ ประชาชนซ้ำซาก	วางท่อ คสล. เส้นผ่าศูนย์กลาง ๐.๖๐ เมตรพร้อมบ่อ พัก คสล.ระยะทาง ๔๘๐ เมตร พร้อม ติดตั้งบานประตู ระบายน้ำ ๒ ชุด
๔๒.	การพัฒนาระบบ โครงสร้างพื้นฐาน	ก่อสร้างถนนคอนกรีต เสริมเหล็กบ้านม่วงไข่ หมู่ ๑(สายหน้าบ้าน นางศลิษณวิภา สุวรรณรงค์ ถึงต้น โพธิ์)		๑๘๑,๐๐๐.๐๐	เพื่อให้ประชาชนมี ถนนใช้โดยสะดวก	ก่อสร้างถนน คสล. ความยาว ๗๐ เมตร
๔๓.	การพัฒนาระบบ โครงสร้างพื้นฐาน	ก่อสร้างถนนลูกรัง เพื่อการเกษตร บ้าน ม่วงไข่ หมู่ ๑		๒๔๑,๐๐๐.๐๐	เพื่อให้ประชาชนมี ถนนใช้โดยสะดวก	ก่อสร้างถนนลูกรังเพื่อ การเกษตร กว้าง ๔ เมตร ยาว ๕๐๐ เมตร หนา ๐.๑๕ เมตร

๔๔.	การพัฒนาระบบ โครงสร้างพื้นฐาน	ก่อสร้างถนนคอนกรีต เสริมเหล็ก สายข้าง ทต.พรรณานคร หมู่ ๒		๑๘๔,๐๐๐.๐๐	เพื่อให้ประชาชนมี ถนนใช้โดยสะดวก	ก่อสร้างถนน คสล. ความยาว ๕๓๐ เมตร
๔๕.	การพัฒนาระบบ โครงสร้างพื้นฐาน	ก่อสร้างถนนคอนกรีต เสริมเหล็กบ้านวังปลา ป้อม หมู่ ๓ สายที่ ๑		๑๘๔,๐๐๐.๐๐	เพื่อให้ประชาชนมี ถนนใช้โดยสะดวก	ก่อสร้างถนน คสล. ความยาว ๒๐๐ เมตร
๔๖.	การพัฒนาระบบ โครงสร้างพื้นฐาน	ก่อสร้างถนนคอนกรีต เสริมเหล็กบ้านวังปลา ป้อม หมู่ ๓ สายที่ ๒		๒๖๙,๐๐๐.๐๐	เพื่อให้ประชาชนมี ความสะดวกในการ สัญจร	ก่อสร้างถนน คสล. ความยาว ๒๕๐ เมตร
๔๗.	การพัฒนาระบบ โครงสร้างพื้นฐาน	ก่อสร้างถนนลูกรัง เพื่อการเกษตรบ้าน นาหัวช้าง หมู่ ๔		๓๑๔,๐๐๐.๐๐	เพื่อให้ประชาชนมี ถนนใช้โดยสะดวก	ถนนลูกรัง
๔๘.	การพัฒนาระบบ โครงสร้างพื้นฐาน	ก่อสร้างถนนคอนกรีต เสริมเหล็กบ้านบะ ทอง หมู่ ๕ (สายบ้าน นางแสงจันทร์ เจริญ สวัสดิ์ถึงวัดป่าอุดมสม พร)		๔๙๐,๐๐๐.๐๐	เพื่อให้ประชาชนมี ถนนใช้โดยสะดวก	ถนน คสล.
๔๙.	การพัฒนาระบบ โครงสร้างพื้นฐาน	ก่อสร้างถนนคอนกรีต เสริมเหล็กบ้านเม็ก หมู่ ๗ (สายบ้านนาย สมปอง พลจางวางถึง หน้าบ้านนายไพศาล เพชรพรรณ)		๒๘๕,๐๐๐.๐๐	เพื่อให้ประชาชนมี ถนนใช้โดยสะดวก	ถนน คสล.
๕๐.	การพัฒนาระบบ โครงสร้างพื้นฐาน	ก่อสร้างถนนคอนกรีต เสริมเหล็กบ้านโคก ชุมพร หมู่ ๘ สายที่ ๒(สายหน้าบ้านนาย สนั่นจิต ไชยชมภู ถึง บ้านนางพยอม สุทิน)		๓๒๕,๐๐๐.๐๐	เพื่อให้ประชาชนมี ถนนใช้โดยสะดวก	ถนน คสล
๕๑.	การพัฒนาระบบ โครงสร้างพื้นฐาน	ก่อสร้างถนนคอนกรีต เสริมเหล็กบ้านโคก ชุมพร หมู่ ๘ สายที่ ๑ (จากที่น่านางวิไล สุทธิโคตรถึงวัดสุทธิ มงคล)		๒๔๖,๐๐๐.๐๐	เพื่อให้ประชาชนมี ถนนใช้โดยสะดวก	ถนน คสล
๕๒.	การพัฒนาระบบ โครงสร้างพื้นฐาน	ก่อสร้างถนนคอนกรีต เสริมเหล็กบ้านหนอง ทุ่ม หมู่ ๙ สายที่ ๒ (หลังโรงเรียนพรรณา วิทยาลึถึงบ้านนางเรือง อุไร ศิริบุตร)		๔๒๔,๐๐๐.๐๐	เพื่อให้ประชาชนมี ถนนใช้โดยสะดวก	ถนน คสล

๕๓.	การพัฒนาระบบ โครงสร้างพื้นฐาน	ก่อสร้างถนนคอนกรีต เสริมเหล็กบ้านหนอง ทุ่ม หมู่ ๙ สายที่ ๑ (สายบ้านางเพลินจิตร สัตถาผล ถึงบ้านนาย บุญเรือน ไชยเชษฐ์)		๑๐๓,๐๐๐.๐๐	เพื่อให้ประชาชนมี ถนนใช้โดยสะดวก	ถนน คสล
๕๔.	การพัฒนาระบบ โครงสร้างพื้นฐาน	ก่อสร้างปรับปรุงถนน ลูกรังรอบหนองแขวง หมู่ ๑๑		๑๐๓,๐๐๐.๐๐	เพื่อให้ประชาชนมี ถนนใช้โดยสะดวก	ถนนลูกรัง
๕๕.	การพัฒนาระบบ โครงสร้างพื้นฐาน	ก่อสร้างปรับปรุงถนน ลูกรังเลียบลำน้ำอูน บ้านบะทองใหม่ หมู่ ๑๒ (จากศาลา ประชาคมถึงฝายน้ำ ล้น)	เงินสะสม	๓๘๘,๐๐๐.๐๐	เพื่อให้ประชาชนมี ถนนใช้โดยสะดวก	ถนนลูกรัง
๕๖.	การพัฒนาระบบ โครงสร้างพื้นฐาน	ก่อสร้างถนนลูกรัง เพื่อการเกษตร บ้านบะทองใหม่ หมู่ ๑๒ (จากที่นางนงทะ กลิน ไชยปัญญา ถึงที่ นางนายวิฑูร บุญจริง)		๔๕๕,๐๐๐.๐๐	เพื่อให้ประชาชนมี ถนนใช้โดยสะดวก	ถนนลูกรัง
๕๗.	การพัฒนาระบบ โครงสร้างพื้นฐาน	ก่อสร้างถนนคอนกรีต เสริมเหล็กบ้านหนอง อ้อ หมู่ ๑๓ สายที่ ๑ (หน้าบ้านนายสมปอง ทองบุตร ถึงที่นางนง มะลิ วิกุล)		๑๙๗,๐๐๐.๐๐	เพื่อให้ประชาชนมี ถนนใช้โดยสะดวก	ถนน คสล
๕๘.	การพัฒนาระบบ โครงสร้างพื้นฐาน	ก่อสร้างถนนคอนกรีต เสริมเหล็กบ้านหนอง อ้อ หมู่ ๑๓ สายที่ ๒ (สายบ้านนางยุพิน จันทร์ครถึงบ้านนาง เรืองอุไร ศิริบุตร)		๓๐๖,๐๐๐.๐๐	เพื่อให้ประชาชนมี ถนนใช้โดยสะดวก	ถนน คสล
๕๙.	การพัฒนาระบบ โครงสร้างพื้นฐาน	ก่อสร้างรางระบายน้ำ รูปตัวยูบ้านโคก สุวรรณ หมู่ ๖		๑๖๕,๐๐๐.๐๐	เพื่อบรรเทาความ เดือดร้อนของ ประชาชนจากการเกิด น้ำท่วมขังในฤดูฝน	รางระบายน้ำรูปตัวยู
๖๐.	การพัฒนาระบบ โครงสร้างพื้นฐาน	ปรับปรุงบำรุงรักษา ซ่อมแซมถนน สะพาน เสริมผิวถนน ลูกรังภายในหมู่บ้าน		๑๕๐,๐๐๐.๐๐	เพื่อให้ประชาชนมี ถนนและสะพานใช้ โดยสะดวก	ปรับปรุงบำรุงรักษา ซ่อมแซมเสริมผิว ถนน สะพาน
๖๑.	การพัฒนาระบบ โครงสร้างพื้นฐาน	จัดหาวัสดุก่อสร้าง สำหรับซ่อมแซมถนน		๘๐,๐๐๐.๐๐	เพื่อให้ประชาชนมี ความสะดวกในการ	วัสดุก่อสร้าง

		สะพาน			สัญญา	
๖๒.	การพัฒนาระบบโครงสร้างพื้นฐาน	ขยายเขตระบบจำหน่ายไฟฟ้าภายในหมู่บ้าน		๑๐๐,๐๐๐.๐๐	เพื่อให้ประชาชนมีไฟฟ้าใช้อย่างทั่วถึง	ขยายเขตระบบจำหน่ายไฟฟ้า
๖๓.	การพัฒนาระบบโครงสร้างพื้นฐาน	จัดทาวีลด์ไฟฟ้าและวิทยุสำหรับปรับปรุงซ่อมแซมไฟฟ้าสาธารณะภายในหมู่บ้าน		๑๐๐,๐๐๐.๐๐	เพื่อปรับปรุงซ่อมแซมไฟฟ้าสาธารณะให้ใช้งานได้	จัดทาวีลด์ไฟฟ้าและวิทยุสำหรับซ่อมแซมไฟฟ้าสาธารณะภายในหมู่บ้าน
๖๔.	การพัฒนาระบบโครงสร้างพื้นฐาน	ขยายเขตระบบจำหน่ายประปาภายในหมู่บ้าน		๑๐๐,๐๐๐.๐๐	เพื่อให้ประชาชนมีน้ำประปาใช้อย่างทั่วถึงทุกครัวเรือน	ขยายเขตประปา
๖๕.	การพัฒนาระบบโครงสร้างพื้นฐาน	เร่งรัดขยายบริการไฟฟ้าโดยระบบผลิตกระแสไฟฟ้าด้วยพลังงานแสงอาทิตย์		๔๐๐,๐๐๐.๐๐	เพื่อสนับสนุนส่งเสริมและพัฒนาาระบบไฟฟ้าพลังงานแสงอาทิตย์ในพื้นที่	ขยายบริการไฟฟ้าโดยระบบผลิตกระแสไฟฟ้าด้วยพลังงานแสงอาทิตย์แก่ประชาชน
๖๖.	การพัฒนาระบบโครงสร้างพื้นฐาน	ก่อสร้างสะพานคอนกรีตเสริมเหล็กข้ามลำห้วยทราย	เงินสะสม	๕๐๐,๐๐๐.๐๐	เพื่อให้ประชาชนมีความสะดวกในการสัญจรข้ามลำน้ำ	สะพาน คสล.กว้าง ๓ เมตร ยาว ๑๐ เมตร
๖๗.	การบริหารจัดการบ้านเมืองที่ดี	ส่งเสริมสนับสนุนการรณรงค์ป้องกันและลดอุบัติเหตุทางถนน		๒๐,๐๐๐.๐๐	เพื่อรณรงค์ป้องกันและลดอุบัติเหตุทางถนนช่วงเทศกาล	จัดทำโครงการส่งเสริมและสนับสนุนการรณรงค์การป้องกันและลดอุบัติเหตุทางถนนช่วงเทศกาล
๖๘.	การบริหารจัดการบ้านเมืองที่ดี	โครงการป้องกันและแก้ไขปัญหายาเสพติด		๑๓๐,๐๐๐.๐๐	เพื่อป้องกันและแก้ไขปัญหาเสพติดตามนโยบายของรัฐบาล	ฝึกอบรมบำบัดฟื้นฟูและฝึกอาชีพภายหลังการบำบัดฟื้นฟู
๖๙.	การบริหารจัดการบ้านเมืองที่ดี	ฝึกอบรมให้ความรู้เกี่ยวกับการป้องกันและบรรเทาสาธารณภัย		๑๐,๐๐๐.๐๐	เพื่ออบรมให้ความรู้แก่ประชาชนเกี่ยวกับภัยและการป้องกันภัย	ฝึกอบรมให้ความรู้เกี่ยวกับภัยและการป้องกันภัย
๗๐.	การบริหารจัดการบ้านเมืองที่ดี	สนับสนุนการปฏิบัติงานของสมาชิกอปพร.(ค่าเดินทาง, รายจ่ายซึ่งบริการ)		๕๑,๖๔๐.๐๐	เพื่อสนับสนุนการปฏิบัติงานของสมาชิกอปพร.	สนับสนุนค่าตอบแทนการปฏิบัติงาน ค่าเดินทางไปราชการ และค่าใช้จ่ายอื่นของสมาชิก อปพร.
๗๑.	การบริหารจัดการบ้านเมืองที่ดี	การช่วยเหลือประชาชนผู้ประสบสาธารณภัยที่ไม่สามารถคาดการณ์ได้ล่วงหน้า (เงินสำรองจ่าย)		๑๑๘,๖๐๐.๐๐	เพื่อช่วยเหลือและบรรเทาความเดือดร้อนให้แก่ประชาชนผู้ประสบภัย	การช่วยเหลือผู้ประสบภัย

๗๒.	การบริหารจัดการบ้านเมืองที่ดี	ฝึกอบรมเพิ่มประสิทธิภาพองค์กรชุมชน ผู้นำชุมชน ผู้นำสตรี		๑๐,๐๐๐.๐๐	เพื่อส่งเสริมความเข้มแข็งให้กับชุมชน สร้างกระบวนการมีส่วนร่วมประชาสังคม	ฝึกอบรมเพิ่มประสิทธิภาพองค์กรชุมชน ผู้นำชุมชน
๗๓.	การบริหารจัดการบ้านเมืองที่ดี	ส่งเสริมสนับสนุนความเข้มแข็งของชุมชน		๑๐,๐๐๐.๐๐	เพื่อส่งเสริมสนับสนุนความเข้มแข็งของชุมชน	จัดกิจกรรมสนับสนุนส่งเสริมความเข้มแข็งให้กับชุมชน
๗๔.	การบริหารจัดการบ้านเมืองที่ดี	กิจกรรม ๕ ส		๐.๐๐	เพื่อให้บริเวณสำนักงานมีความสะอาดน่าอยู่ น่าทำงาน	กิจกรรม ๕ ส
๗๕.	การบริหารจัดการบ้านเมืองที่ดี	ส่งเสริมพัฒนาศักยภาพบุคลากรเพื่อเพิ่มประสิทธิภาพการปฏิบัติงานสำนักปลัด (ค่าเดินทางไปราชการสำนักปลัด)		๓๑๖,๕๐๐.๐๐	เพื่อส่งเสริมให้ความรู้ในด้านต่าง ๆ แก่พนักงาน ลูกจ้าง เพื่อให้สามารถนำความรู้มาปรับใช้ในการปฏิบัติงานได้อย่างมีประสิทธิภาพ	อบรมเจ้าหน้าที่ผู้บริหาร คณะผู้บริหาร
๗๖.	การบริหารจัดการบ้านเมืองที่ดี	จัดหาวัสดุเพิ่มประสิทธิภาพการปฏิบัติงานสำนักปลัด		๔๖๙,๕๕๙.๐๐	เพื่อให้มีวัสดุที่พร้อมสำหรับการปฏิบัติงาน	จัดซื้อวัสดุเครื่องมือเครื่องสำหรับปฏิบัติงานบริการประชาชน
๗๗.	การบริหารจัดการบ้านเมืองที่ดี	จัดหาครุภัณฑ์เพิ่มประสิทธิภาพการปฏิบัติงานสำนักปลัด		๓๕,๐๐๐.๐๐	เพื่อให้มีครุภัณฑ์ที่พร้อมสำหรับการปฏิบัติงาน เช่น ตู้ โต๊ะ เก้าอี้ ฯลฯ	จัดหาครุภัณฑ์เพิ่มประสิทธิภาพการปฏิบัติงาน
๗๘.	การบริหารจัดการบ้านเมืองที่ดี	การบำรุงรักษาซ่อมแซมวัสดุครุภัณฑ์ หรือทรัพย์สินอื่น		๑๑๓,๓๖๐.๐๐	เพื่อบำรุงรักษาซ่อมแซมและปรับปรุงวัสดุครุภัณฑ์การบำรุงรักษาและปรับปรุงที่ดินและสิ่งก่อสร้างหรือทรัพย์สินอื่นให้ใช้งานได้เป็นปกติ	ซ่อมแซมปรับปรุงวัสดุครุภัณฑ์
๗๙.	การบริหารจัดการบ้านเมืองที่ดี	ประเภทค่าสาธารณูปโภค		๑๗๕,๐๐๐.๐๐	เพื่อจ่ายเป็นค่าสาธารณูปโภคต่าง ๆ เช่น ค่าน้ำประปา ค่าไฟฟ้า ค่าโทรศัพท์ ค่ากระแสไฟฟ้า สาธารณะ ค่าไปรษณีย์ ค่าอินเทอร์เน็ต	ค่าน้ำ ค่าไฟฟ้า ค่าไปรษณีย์ ค่าอินเทอร์เน็ต
๘๐.	การบริหารจัดการ	ค่าจ้างที่ปรึกษา		๑๕,๐๐๐.๐๐	เพื่อศึกษาวิจัย	จ้างที่ปรึกษาประเมิน

	บ้านเมืองที่ดี	ศึกษาวิจัยประเมินผล ความพึงพอใจของ ประชาชนผู้มาติดต่อ ขอรับบริการ			ประเมินผลหรือพัฒนา ระบบต่างๆภายใน องค์กร	ความพึงพอใจ
๘๑.	การบริหารจัดการ บ้านเมืองที่ดี	การจ้างเหมาบริการ เพิ่มประสิทธิภาพการ ปฏิบัติงาน(รายจ่าย เพื่อให้ได้มาซึ่งบริการ สำนักปลัด)		๓๐๕,๐๐๐.๐๐	เพื่อเป็นค่าจ้างเหมา บริการการให้ผู้รับจ้าง ทำการอย่างใดอย่าง หนึ่ง เช่น จ้างเหมา เช่าเครื่องถ่ายเอกสาร จ้างเหมาคนงานทำ ความสะอาด ค่า โฆษณาและเผยแพร่ ค่ารังวัดที่ดินฯ และ ค่าจ้างเหมาอื่น ฯลฯ	-
๘๒.	การบริหารจัดการ บ้านเมืองที่ดี	การจัดทำแผนพัฒนา ท้องถิ่น		๐.๐๐	เพื่อส่งเสริมการมีส่วน ร่วมของประชาชนใน การพัฒนาหมู่บ้าน ตำบล	จัดเวทีประชาคม หมู่บ้านตำบลเพื่อ จัดทำแผนชุมชน แผนพัฒนาท้องถิ่น
๘๓.	การบริหารจัดการ บ้านเมืองที่ดี	การร่วมการจัดงานรัฐ พิธี งานพิธีต่างๆ ที่ เกี่ยวข้องกับอำนาจ หน้าที่ของ อปท.ที่ ต้องบูรณาการร่วมกัน ตามนโยบายของทาง ราชการ(ค่าพวงมาลัย ช่อดอกไม้ ฯลฯ)		๕,๐๐๐.๐๐	เพื่อให้การปฏิบัติงาน ร่วมกับ อปท. หน่วยงานอื่นเป็นไป ด้วยความเรียบร้อย	-
๘๔.	การบริหารจัดการ บ้านเมืองที่ดี	ปรับปรุงบำรุงรักษา ซ่อมแซมหอกระจาย ข่าว เครื่องขยายเสียง เสียงตามสายประจำ หมู่บ้าน		๕๐,๐๐๐.๐๐	เพื่อปรับปรุง บำรุงรักษาซ่อมแซม หอกระจายข่าวเพื่อ เผยแพร่ ประชาสัมพันธ์การ ดำเนินงานของ เทศบาล	ปรับปรุง ขยายเขต ซ่อมแซมระบบหอ กระจายข่าวประจำ หมู่บ้าน
๘๕.	การบริหารจัดการ บ้านเมืองที่ดี	จัดหาวัสดุไฟฟ้าและ วิทยุในการปรับปรุง ขยายเขต ซ่อมแซม หอกระจายข่าว เครื่องขยายเสียง เสียงตามสายประจำ หมู่บ้าน		๓๐,๐๐๐.๐๐	เพื่อจัดหาวัสดุไฟฟ้า และวิทยุในการ ปรับปรุงหอกระจาย ข่าวประจำหมู่บ้าน	จัดหาวัสดุไฟฟ้าและ วิทยุสำหรับซ่อมแซม หอกระจายข่าวประจำ หมู่บ้าน
๘๖.	การบริหารจัดการ บ้านเมืองที่ดี	รายจ่ายเกี่ยวกับการ รับรองและพิธีการ		๓๕,๐๐๐.๐๐	เพื่อเป็นค่ารับรองใน การต้อนรับบุคคล คณะบุคคล ที่มานิเทศ งานและรับรองการ	ค่ารับรองและพิธีการ

					ประชุมสภา	
๘๗.	การบริหารจัดการบ้านเมืองที่ดี	การบำรุงรักษาและปรับปรุงครุภัณฑ์		๓๐,๐๐๐.๐๐	เพื่อบำรุงรักษาและปรับปรุงครุภัณฑ์ให้มีสภาพพร้อมใช้งาน	ครุภัณฑ์ที่ได้รับการบำรุงรักษา ซ่อมแซม
๘๘.	การบริหารจัดการบ้านเมืองที่ดี	ส่งเสริมพัฒนาศักยภาพบุคลากรเพื่อเพิ่มประสิทธิภาพการปฏิบัติงาน(ค่าเดินทางไปราชการ กองคลัง)		๑๔๐,๐๐๐.๐๐	เพื่อพัฒนาศักยภาพบุคลากรให้มีประสิทธิภาพ	พัฒนาบุคลากร
๘๙.	การบริหารจัดการบ้านเมืองที่ดี	จัดหาวัสดุเพิ่มประสิทธิภาพการปฏิบัติงานกองคลัง		๙๐,๐๐๐.๐๐	เพื่อจัดหาวัสดุเพื่อเพิ่มประสิทธิภาพการปฏิบัติงานบริการประชาชน	วัสดุเพิ่มประสิทธิภาพการปฏิบัติงาน
๙๐.	การบริหารจัดการบ้านเมืองที่ดี	รายจ่ายเพื่อให้ได้มาซึ่งบริการ ค่าบำรุงรักษาและซ่อมแซมกองคลัง		๒๙,๐๐๐.๐๐	เพื่อพัฒนารายได้ของเทศบาลและซ่อมแซมบำรุงรักษาทรัพย์สินกองคลัง	จ้างเหมาบริการเพื่อพัฒนารายได้
๙๑.	การบริหารจัดการบ้านเมืองที่ดี	จัดหาครุภัณฑ์เพิ่มประสิทธิภาพการปฏิบัติงานกองคลัง		๑๖,๐๐๐.๐๐	เพื่อเพิ่มประสิทธิภาพการปฏิบัติงาน	ครุภัณฑ์ต่าง เช่น คอมพิวเตอร์ โต๊ะเก้าอี้ ตู้ กล้องถ่ายรูป ฯลฯ
๙๒.	การบริหารจัดการบ้านเมืองที่ดี	ประเภทรายจ่ายเพื่อให้ได้มาซึ่งบริการกองช่าง (ค่าโฆษณาและเผยแพร่ ค่ารังวัดที่ดิน ฯลฯ)		๔๐,๐๐๐.๐๐	เพื่อให้การปฏิบัติงานของกองช่างเกิดประสิทธิภาพ	ค่าจ้างเหมาบริการ เช่น ค่าโฆษณาและเผยแพร่ ค่ารังวัดที่ดิน สาธารณประโยชน์ ฯลฯ
๙๓.	การบริหารจัดการบ้านเมืองที่ดี	ส่งเสริมพัฒนาศักยภาพบุคลากรเพื่อเพิ่มประสิทธิภาพการปฏิบัติงาน(ค่าเดินทางไปราชการ กองช่าง)		๔๐,๐๐๐.๐๐	เพื่อเพิ่มประสิทธิภาพการปฏิบัติงานกองช่าง	พัฒนาบุคลากร
๙๔.	การบริหารจัดการบ้านเมืองที่ดี	จัดหาวัสดุเพิ่มประสิทธิภาพการปฏิบัติงานกองช่าง		๙๕,๐๐๐.๐๐	เพื่อให้การปฏิบัติงานเกิดประสิทธิภาพยิ่งขึ้น	วัสดุเพิ่มประสิทธิภาพการปฏิบัติงาน
๙๕.	การบริหารจัดการบ้านเมืองที่ดี	จัดหาครุภัณฑ์เพิ่มประสิทธิภาพการปฏิบัติงานกองช่าง		๒๒,๐๐๐.๐๐	เพื่อเพิ่มประสิทธิภาพการปฏิบัติงานกองช่าง	ครุภัณฑ์ต่าง เช่น คอมพิวเตอร์ โต๊ะเก้าอี้ ตู้ กล้องถ่ายรูป ฯลฯ
๙๖.	การบริหารจัดการบ้านเมืองที่ดี	สมทบกองทุนประกันสังคม		๗๓,๘๖๐.๐๐	เพื่อจ่ายเป็นเงินสมทบกองทุนประกันสังคมของพนักงานจ้าง	เงินสมทบกองทุนประกันสังคม

					เทศบาล	
๙๗.	การบริหารจัดการบ้านเมืองที่ดี	รายจ่ายตามข้อผูกพัน (ค่าบำรุงสมาคม สันนิบาตเทศบาลแห่งประเทศไทย)		๒๖,๓๗๗.๐๐	เพื่อจ่ายเป็นเงินค่าบำรุงสมาคมสันนิบาตเทศบาลแห่งประเทศไทย	ค่าบำรุงสมาคม สันนิบาตเทศบาลแห่งประเทศไทย
๙๘.	การบริหารจัดการบ้านเมืองที่ดี	เงินสมทบกองทุนบำเหน็จบำนาญข้าราชการส่วนท้องถิ่น(กบท)		๓๑๖,๔๘๐.๐๐	เพื่อจ่ายเป็นเงินสมทบกองทุนบำเหน็จบำนาญข้าราชการส่วนท้องถิ่น	เงินสมทบกองทุนบำเหน็จบำนาญข้าราชการส่วนท้องถิ่น
๙๙.	การบริหารจัดการบ้านเมืองที่ดี	เงินเดือน(ฝ่ายการเมือง)		๒,๖๒๔,๖๔๐.๐๐	เพื่อจ่ายเป็นเงินเดือนผู้บริหาร คณะผู้บริหาร สมาชิกสภา ประธานสภา รองประธานสภา เลขาธิการสภา	เงินเดือนฝ่ายการเมือง
๑๐๐.	การบริหารจัดการบ้านเมืองที่ดี	เงินเดือน(ฝ่ายประจำ) สำนักปลัด		๕,๑๕๑,๔๘๐.๐๐	เพื่อให้การปฏิบัติงานเกิดประสิทธิภาพ	เงินเดือนฝ่ายประจำ สำนักปลัด
๑๐๑.	การบริหารจัดการบ้านเมืองที่ดี	ประเภทค่าตอบแทน สำนักปลัด		๑๖๕,๐๐๐.๐๐	เพื่อจ่ายเป็นค่าตอบแทนแก่พนักงานส่วนท้องถิ่นและพนักงานจ้าง สำนักปลัด	ประเภทค่าตอบแทน สำนักปลัด
๑๐๒.	การบริหารจัดการบ้านเมืองที่ดี	เงินเดือน(ฝ่ายประจำ) กองคลัง		๑,๖๕๕,๐๔๐.๐๐	เพื่อจ่ายเป็นเงินเดือนแก่พนักงานส่วนท้องถิ่นและพนักงานจ้างกองคลัง	เงินเดือนฝ่ายประจำ กองคลัง
๑๐๓.	การบริหารจัดการบ้านเมืองที่ดี	ประเภทค่าตอบแทน กองคลัง		๙๘,๐๐๐.๐๐	เพื่อจ่ายเป็นเงินค่าตอบแทนกองคลัง เช่น ค่าเช่าบ้าน ค่าการศึกษาบุตร ฯลฯ	ประเภทค่าตอบแทน กองคลัง
๑๐๔.	การบริหารจัดการบ้านเมืองที่ดี	เงินเดือน(ฝ่ายประจำ) กองช่าง		๑,๑๘๑,๗๖๐.๐๐	เพื่อจ่ายเป็นเงินเดือนค่าจ้างพนักงานส่วนท้องถิ่นและพนักงานจ้างกองช่าง	เงินเดือนฝ่ายประจำ กองช่าง
๑๐๕.	การบริหารจัดการบ้านเมืองที่ดี	ประเภทค่าตอบแทน กองช่าง		๓๐,๐๐๐.๐๐	เพื่อจ่ายเป็นค่าตอบแทนแก่พนักงานส่วนท้องถิ่น พนักงานจ้าง เช่น ค่าปฏิบัติงานนอกเวลา ค่าศึกษาบุตร ฯลฯ	ประเภทค่าตอบแทน กองช่าง
๑๐๖.	การบริหารจัดการบ้านเมืองที่ดี	จัดกิจกรรมแสดง ความอาลัยและถวายราชกุศลแด่		๔๕,๕๐๐.๐๐	เพื่อจัดกิจกรรมแสดง ความอาลัยและถวายพระราชกุศลแด่	จัดกิจกรรมแสดง ความอาลัยและถวายพระราชกุศลแด่

		พระบาทสมเด็จพระ ปรมินทรมหาภูมิพล อดุลยเดช			พระบาทสมเด็จพระ ปรมินทรมหาภูมิพล อดุลยเดช	พระบาทสมเด็จพระ ปรมินทรมหาภูมิพล อดุลยเดช
๑๐๗.	การบริหารจัดการ บ้านเมืองที่ดี	จัดกิจกรรมถวาย ความอาลัยแด่ พระบาทสมเด็จพระ ปรมินทรมหาภูมิพล อดุลยเดชและกิจกรรม ๑๐๙ ครั้ง รอยพระ บาทหยาดสายงาจารึก สกลนคร		๘๕,๗๐๐.๐๐	เพื่อจัดกิจกรรมถวาย ความอาลัยแด่ พระบาทสมเด็จพระ ปรมินทรมหาภูมิพล อดุลยเดชและกิจกรรม ๑๐๙ ครั้ง รอยพระ บาทหยาดสายงาจารึก สกลนคร	จัดกิจกรรมถวายความ อาลัยแด่ พระบาทสมเด็จพระ ปรมินทรมหาภูมิพล อดุลยเดชและกิจกรรม ๑๐๙ ครั้ง รอยพระ บาทหยาดสายงาจารึก สกลนคร
๑๐๘.	การบริหารจัดการ บ้านเมืองที่ดี	โครงการรับเสด็จฯ พระเจ้าหลานเธอ พระองค์เจ้า สิริวณณวรีนารีรัตน์ เสด็จฯไปทรงสักการะ สิ่งศักดิ์สิทธิ์ในพื้นที่ จังหวัดสกลนคร		๒๔,๐๐๐.๐๐	เพื่อแสดงออกถึงความ จงรักภักดีต่อสถาบัน พระมหากษัตริย์และ พระบรมวงศานุวงศ์	จัดเตรียมการรับเสด็จ ฯ
๑๐๙.	การบริหารจัดการ บ้านเมืองที่ดี	รายจ่ายซึ่งบริการงาน บริหารทั่วไปเกี่ยวกับ สาธารณสุข (จ้าง เหมาบริการตำแหน่ง นักวิชาการ สาธารณสุข)		๕๙,๕๐๐.๐๐	เพื่อให้มีบุคลากร ปฏิบัติงานด้าน สาธารณสุข	จ้างเหมาบุคคล ปฏิบัติงานด้าน สาธารณสุข
๑๑๐.	การบริหารจัดการ บ้านเมืองที่ดี	โครงการรับเสด็จฯสมเด็จพระ เจ้าอยู่หัวมหาวชิรา ลงกรณ์ บดินทรเทพ ยวรางกูรเสด็จพระราช ดำเนินทรงประกอบพิธี บรรจุพระบรมสารีริกธาตุ และพระอัฐิธาตุหลวงปู่ มั่น ภูริทัตโตและยกฉัตร พระมหาเจดีย์พิพิธภัณฑ หลวงปู่มั่น ภูริทัตโต		๑๕,๐๐๐.๐๐	เพื่อแสดงออกถึงความ จงรักภักดีต่อสถาบัน พระมหากษัตริย์	โครงการ/กิจกรรม แสดงออกถึงความ จงรักภักดีต่อพระบรม วงศานุวงศ์
๑๑๑.	การบริหารจัดการ บ้านเมืองที่ดี	โครงการปลูกดอก ดาวเรืองงานพระราช พิธีถวายพระเพลิง พระบรมศพ พระบาทสมเด็จพระ ปรมินทรมหาภูมิพล อดุลยเดช ของจังหวัด สกลนคร		๕๔,๐๐๐.๐๐	เพื่อปลูกดอกดาวเรือง งานพระราชพิธีถวาย พระเพลิงพระบรมศพ พระบาทสมเด็จพระ ปรมินทรมหาภูมิพล อดุลยเดชของจังหวัด สกลนคร	ปลูกดอกดาวเรืองงาน พระราชพิธีถวายพระ เพลิงพระบรมศพ พระบาทสมเด็จพระ ปรมินทรมหาภูมิพล อดุลยเดชของจังหวัด สกลนคร

จ. การใช้จ่ายงบประมาณ

เทศบาลตำบลพรหมานนคร มีการใช้จ่ายงบประมาณในการดำเนินโครงการตามข้อบัญญัติงบประมาณ โดยได้มีการก่องหน้ผู้กพ้/ ลงนามในสัญญา รวม ๘๕ โครงการ จำนวนเงิน ๒๙,๘๖๗,๐๙๘ บาท มีการเบิกจ่ายงบประมาณจำนวน ๘๕ โครงการ จำนวนเงิน ๒๙,๘๖๗,๐๙๘ ล้านบาท สามารถจำแนกตามยุทธศาสตร์ ได้ดังนี้

ยุทธศาสตร์	โครงการ	การก่องหน้ผู้กพ้/ ลงนามในสัญญา	โครงการ	การเบิกจ่าย งบประมาณ
การพัฒนาเศรษฐกิจและการท่องเที่ยว	๘	๓๐๓,๐๐๖.๗๙	๘	๓๐๓,๐๐๖.๗๙
การพัฒนาทรัพยากรมนุษย์	๑๓	๙,๓๖๓,๒๙๘.๘๒	๑๓	๙,๓๖๓,๒๙๘.๘๒
การบริหารจัดการการอนุรักษ์ทรัพยากรธรรมชาติและสิ่งแวดล้อม	๕	๒,๔๖๙,๓๗๐.๐๐	๕	๒,๔๖๙,๓๗๐.๐๐
พัฒนาระบบโครงสร้างพื้นฐาน	๒๐	๔,๘๑๓,๓๕๕.๐๐	๒๐	๔,๘๑๓,๓๕๕.๐๐
การบริหารจัดการบ้านเมืองที่ดี	๓๙	๑๒,๙๑๘,๐๖๗.๖๒	๓๙	๑๒,๙๑๘,๐๖๗.๖๒
รวม	๘๕	๒๙,๘๖๗,๐๙๘.๒๓	๘๕	๒๙,๘๖๗,๐๙๘.๒๓

รายละเอียดโครงการในข้อบัญญัติงบประมาณเทศบาลตำบลพรหมานนคร ที่มีการก่องหน้ผู้กพ้/ลงนามในสัญญา มีดังนี้

ยุทธศาสตร์	โครงการ	แหล่งที่มา งบประมาณ	จำนวน งบประมาณ	วงเงินตาม สัญญา	คู่สัญญา	วันที่เซ็น สัญญา	ระยะเวลา ดำเนินการ
๑. การพัฒนาเศรษฐกิจและการท่องเที่ยว	การจัดงานประเพณีแห่เทียนพรรษา		๕๐,๐๐๐.๐๐	๒๘,๓๘๐.๐๐	จัดซื้อวัสดุอุปกรณ์จัดทำเทียนพรรษา	๐๔/๐๗/๒๕๖๐	๕
				๕,๑๐๐.๐๐	จ้างเหมาจัดทำป้ายโครงการแห่เทียนพรรษา	๐๔/๐๗/๒๕๖๐	๕
				๙,๓๐๐.๐๐	จ้างเหมาตกแต่งสถานที่โครงการแห่เทียนพรรษา	๑๒/๐๗/๒๕๖๐	๕
				๗,๒๐๐.๐๐	จ้างเหมาประกอบอาหารว่างพร้อมเครื่องดื่มโครงการแห่เทียนพรรษา	๑๒/๐๗/๒๕๖๐	๕
๒. การพัฒนาเศรษฐกิจและการท่องเที่ยว	การจัดงานวันผู้สูงอายุและวันสงกรานต์		๖๒,๐๐๐.๐๐	๑๓,๘๕๐.๐๐	จัดซื้อของรางวัลการประกวดผู้สูงอายุ	๒๑/๐๔/๒๕๖๐	๕
				๒,๒๕๐.๐๐	จ้างเหมาจัดทำป้ายโครงการวัน	๒๑/๐๔/๒๕๖๐	๕

						ผู้สูงอายุและ สงกรานต์		
					๙,๙๐๐.๐๐	จ้างเหมาบริการ ติดตั้งเครื่องเสียง และตกแต่ง สถานที่	๒๑/๐๔/๒ ๕๖๐	๕
					๖,๐๐๐.๐๐	จ้างเหมาจัดทำ พวงมาลัยดอก มะลิ	๒๑/๐๔/๒ ๕๖๐	๕
					๓,๐๐๐.๐๐	จ้างเหมาจัด นิทรรศการหลัก ปรัชญา เศรษฐกิจ พอเพียง	๒๑/๐๔/๒ ๕๖๐	๕
					๒๗,๐๐๐.๐๐	จ้างเหมา ประกอบอาหาร ว่างโครงการวัน ผู้สูงอายุ	๒๑/๐๔/๒ ๕๖๐	๕
๓.	การพัฒนา เศรษฐกิจและ การท่องเที่ยว	การจัดงานสัปดาห์วันวิ สาขบูชาและวันสำคัญอื่นๆ		๕,๐๐๐.๐๐	๒,๒๕๐.๐๐	จ้างเหมา ประกอบอาหาร ตามโครงการเข้า ร่วมงานวันวิ สาขบูชา	๒๒/๐๕/๒ ๕๖๐	๕
					๑,๘๐๐.๐๐	ค่าจ้างเหมา รถยนต์ตาม โครงการเข้าร่วม สัปดาห์วันวิ สาขบูชา	๒๒/๐๕/๒ ๕๖๐	๕
๔.	การพัฒนา เศรษฐกิจและ การท่องเที่ยว	การจัดงานวันรำลึก มรณภาพหลวงปู่ฝั้น อาจา โร		๒๕,๐๐๐.๐๐	๔,๘๐๐.๐๐	จ้างเหมาจัดทำ ป้ายโฆษณา ประชาสัมพันธ์ กิจกรรมการจัด งานวันรำลึก มรณภาพหลวงปู่ ฝั้น อาจาโร	๐๙/๐๑/๒ ๕๖๐	๕
					๓,๔๐๐.๐๐	จัดซื้อวัสดุ อุปกรณ์ตาม โครงการจัด กิจกรรมการจัด งานวันรำลึก มรณภาพหลวงปู่ ฝั้น อาจาโร	๐๙/๐๑/๒ ๕๖๐	๕
					๒,๕๐๐.๐๐	จ้างเหมาจัดทา	๑๖/๐๑/๒	๕

						อาหารว่างและ เครื่องดื่มการจัด งานรำลึก มรณภาพหลวงปู่ ฝั้น	๕๖๐	
				๔,๖๐๐.๐๐		จ้างเหมาติดตั้ง เครื่องเสียงงาน วันรำลึก มรณภาพหลวงปู่ ฝั้น	๑๖/๐๑/๒ ๕๖๐	๕
				๙,๗๐๐.๐๐		จ้างเหมาตกแต่ง สถานที่และจ้าง เหมาทำความสะอาด สอาดตาม โครงการจัดงาน วันรำลึก มรณภาพหลวงปู่ ฝั้น	๑๖/๐๑/๒ ๕๖๐	๕
๕.	การพัฒนา เศรษฐกิจและ การท่องเที่ยว	ส่งเสริมอาชีพด้านคหกรรม (การทำดอกไม้จันทน์)		๔๖,๕๐๐.๐๐	๓๐,๐๑๐.๐๐	ค่าใช้จ่ายในการ ฝึกอบรมทำ ดอกไม้จันทน์	๒๗/๐๖/๒ ๕๖๐	๕
					๒๔๐.๐๐	จ้างเหมาจัดทำ ป้ายโครงการ ฝึกอบรมจัดทำ ดอกไม้จันทน์	๒๗/๐๖/๒ ๕๖๐	๕
					๑๖,๒๕๐.๐๐	จ้างเหมา ประกอบอาหาร โครงการอบรม ทำดอกไม้จันทน์	๒๗/๐๖/๒ ๕๖๐	๕
๖.	การพัฒนา เศรษฐกิจและ การท่องเที่ยว	จ้างเหมาบุคคลสำหรับการ บำรุงรักษาดูแลสวนบริเวณ หน้าพิพิธภัณฑ์พระอาจารย์ ฝั้น อจจโร		๗๘,๐๐๐.๐๐	๗๘,๐๐๐.๐๐	จ้างเหมา นาย สมัย ทิพหม่อม ดูแลสวนบริเวณ หน้าพิพิธภัณฑ์ อาจารย์ฝั้น อ จจโร	๐๑/๑๐/๒ ๕๕๙	๓๖๕
๗.	การพัฒนา เศรษฐกิจและ การท่องเที่ยว	จัดหาวัสดุอุปกรณ์ในการ ดูแลสวนบริเวณหน้า พิพิธภัณฑ์พระอาจารย์ฝั้น อจจโร (งาน สวนสาธารณะ)		๔๐,๐๐๐.๐๐	๖,๔๑๙.๐๐	วัสดุก่อสร้าง	๒๐/๐๓/๒ ๕๖๐	๕
					๓,๐๖๓.๐๐	วัสดุงานบ้านงาน ครัว	๐๖/๐๓/๒ ๕๖๐	๕
					๓,๕๒๖.๐๐	วัสดุงานบ้านงาน	๒๘/๐๘/๒	๕

						ครัว	๕๖๐	
๘.	การพัฒนา เศรษฐกิจและ การท่องเที่ยว	ค่าสาธารณูปโภคบริเวณ หน้าพิพิธภัณฑ์พระอาจารย์ ฝัน อจาโร		๔๐,๐๐๐.๐๐	๑,๑๓๑.๒๐	ค่าน้ำประปา เดือน ต.ค.๕๙	๒๑/๑๐/๒ ๕๕๙	๕
					๒,๐๕๖.๕๙	ค่าน้ำประปา เดือน พ.ย.๕๙	๐๘/๑๑/๒ ๕๕๙	๕
					๗๐๔.๕๗	ค่าไฟฟ้า	๑๑/๑๑/๒ ๕๕๙	๕
					๖๙๖.๒๕	ค่าไฟฟ้าเดือน พ.ย.๕๙	๐๖/๑๒/๒ ๕๕๙	๕
					๑,๕๔๗.๒๒	ค่าน้ำประปา ประจำเดือน ธ.ค.๕๙	๑๕/๑๒/๒ ๕๕๙	๕
					๙๗๙.๒๒	ค่าไฟฟ้าเดือน ธ.ค.๕๙	๐๔/๐๑/๒ ๕๖๐	๕
					๒,๐๗๙.๗๖	ค่าน้ำประปา ประจำเดือน ม.ค.๖๐	๑๑/๐๑/๒ ๕๖๐	๕
					๑,๓๐๙.๘๗	ค่าไฟฟ้าเดือน ม.ค.๖๐	๐๒/๐๒/๒ ๕๖๐	๕
					๒,๐๓๓.๔๓	ค่าน้ำประปา เดือน ก.พ.๖๐	๐๙/๐๒/๒ ๕๖๐	๕
					๑,๑๒๔.๕๔	ค่าไฟฟ้าเดือน ก.พ.๖๐	๐๖/๐๓/๒ ๕๖๐	๕
					๒,๑๙๕.๗๕	ค่าน้ำประปา เดือนมี.ค.๖๐	๒๐/๐๓/๒ ๕๖๐	๕
					๗๓๓.๓๐	ค่าไฟฟ้า เดือน มี.ค.๖๐	๑๑/๐๔/๒ ๕๖๐	๕
					๑,๒๐๐.๕๔	ค่าน้ำประปา เดือน มี.ค.๖๐	๑๑/๐๔/๒ ๕๖๐	๕
					๑,๒๐๐.๕๔	ค่าน้ำประปา เดือน พ.ค.๖๐	๐๙/๐๕/๒ ๕๖๐	๕
					๗๕๓.๘๘	ค่าไฟฟ้า เดือน เม.ย.๖๐	๐๙/๐๕/๒ ๕๖๐	๕
					๕๒๑.๓๘	ค่าไฟฟ้าเดือน พ.ค.๖๐	๒๒/๐๖/๒ ๕๖๐	๕
					๘๓๓.๓๒	ค่าน้ำประปา เดือน มิ.ย.๖๐	๒๒/๐๖/๒ ๕๖๐	๕
					๖๗๔.๕๓	ค่าน้ำประปา เดือน ก.ค.๖๐	๑๗/๐๗/๒ ๕๖๐	๕

					๔๓๑.๔๘	ค่าไฟฟ้าเดือน มี.ย.๖๐	๐๘/๐๘/๒ ๕๖๐	๕
					๓๓๑.๙๔	ค่าไฟฟ้าเดือน ก.ค.๖๐	๐๘/๐๘/๒ ๕๖๐	๕
					๔๔๔.๓๒	ค่าไฟฟ้าเดือน ส.ค.๖๐	๐๗/๐๙/๒ ๕๖๐	๕
					๕๕๓.๗๙	ค่าน้ำประปา	๒๐/๐๙/๒ ๕๖๐	๕
					๙๐๑.๓๗	ค่าน้ำประปา	๒๐/๐๙/๒ ๕๖๐	๕
๙.	การพัฒนา ทรัพยากร มนุษย์	สนับสนุนอาหารเสริม(นม) ศูนย์พัฒนาเด็กเล็ก		๑๗๐,๕๔๑.๐ ๐	๙๑,๖๓๗.๙๖	สนับสนุนอาหาร เสริม(นม)ศูนย์ พัฒนาเด็กเล็ก	๐๑/๑๑/๒ ๕๕๙	๑๙๖
					๑๗,๑๖๐.๖๔	สนับสนุนอาหาร เสริม(นม)ศูนย์ พัฒนาเด็กเล็ก	๑๖/๐๕/๒ ๕๖๐	๔๖
					๓๗,๒๘๘.๑๘	สนับสนุนอาหาร เสริม(นม)ศูนย์ พัฒนาเด็กเล็ก	๓๐/๐๖/๒ ๕๖๐	๑๓๘
๑๐.	การพัฒนา ทรัพยากร มนุษย์	สนับสนุนอาหารเสริม(นม) โรงเรียนในพื้นที่		๔๒๑,๕๖๓.๐ ๐	๓๑,๔๑๒.๙๒	สนับสนุนอาหาร เสริม(นม) โรงเรียนในพื้นที่	๐๑/๑๑/๒ ๕๕๙	๓๐
					๑๙๗,๓๒๘.๒ ๔	สนับสนุนอาหาร เสริม(นม) โรงเรียนในพื้นที่	๓๐/๑๑/๒ ๕๕๙	๑๖๖
					๕๑,๗๗๑.๔๔	สนับสนุนอาหาร เสริม(นม) โรงเรียนในพื้นที่	๑๖/๐๕/๒ ๕๖๐	๔๖
					๑๓๑,๓๔๓.๔ ๔	สนับสนุนอาหาร เสริม(นม) โรงเรียนในพื้นที่	๓๐/๐๖/๒ ๕๖๐	๑๓๘
๑๑.	พัฒนา ทรัพยากร มนุษย์	สนับสนุนอาหารกลางวัน โรงเรียน		๘๘๐,๐๐๐.๐ ๐	๑๐๐,๐๐๐.๐ ๐	สนับสนุนอาหาร กลางวันโรงเรียน โรงเรียนบ้านม่วง ไช้บ้านเม็ก	๐๘/๑๑/๒ ๕๕๙	๕
					๑๘๔,๐๐๐.๐ ๐	สนับสนุนอาหาร กลางวันโรงเรียน โรงเรียนวัดสุทธิ มงคล	๐๘/๑๑/๒ ๕๕๙	๕
					๑๕๘,๐๐๐.๐ ๐	สนับสนุนอาหาร กลางวันโรงเรียน บ้านปะทองนา	๐๘/๑๑/๒ ๕๕๙	๕

						หัวช้าง		
					๑๖๘,๐๐๐.๐	สนับสนุนอาหาร กลางวันโรงเรียน โรงเรียนวัดสุทธิ มงคล	๐๘/๐๖/๒ ๕๖๐	๕
					๑๐๐,๐๐๐.๐	สนับสนุนอาหาร กลางวันโรงเรียน โรงเรียนบ้านม่วง ไช้บ้านเม็ก	๐๘/๐๖/๒ ๕๖๐	๕
					๑๗๐,๐๐๐.๐	สนับสนุนอาหาร กลางวันโรงเรียน บ้านปะทองนา หัวช้าง	๐๘/๐๖/๒ ๕๖๐	๕
๑ ๒.	การพัฒนา ทรัพยากร มนุษย์	สนับสนุนค่าใช้จ่ายการ บริหารสถานศึกษา		๗๗๙,๔๐๐.๐	๓๓๕,๒๐๐.๐	สนับสนุน ค่าใช้จ่ายการ บริหาร สถานศึกษา ศูนย์พัฒนาเด็ก เล็กบ้านนาหัว ช้าง	๐๘/๑๑/๒ ๕๕๙	๕
					๒๖๖,๒๐๐.๐	สนับสนุน ค่าใช้จ่ายการ บริหาร สถานศึกษาศูนย์ พัฒนาเด็กเล็ก บ้านม่วงไช้	๐๘/๑๑/๒ ๕๕๙	๕
					๗๔,๐๐๐.๐๐	สนับสนุน ค่าใช้จ่ายการ บริหาร สถานศึกษาศูนย์ พัฒนาเด็กเล็ก บ้านม่วงไช้	๐๘/๐๖/๒ ๕๖๐	๕
					๑๐๔,๐๐๐.๐	สนับสนุน ค่าใช้จ่ายการ บริหาร สถานศึกษา ศูนย์พัฒนาเด็ก เล็กบ้านนาหัว ช้าง	๐๘/๐๖/๒ ๕๖๐	๕
๑ ๓.	การพัฒนา ทรัพยากร มนุษย์	จ้างเหมาบุคคลดูแลรักษา ความสะอาดศูนย์พัฒนา เด็กเล็ก		๑๕๖,๐๐๐.๐	๗๘,๐๐๐.๐๐	จ้างเหมาบุคคล ดูแลรักษาความ สะอาดศูนย์ พัฒนาเด็กเล็ก	๐๑/๑๐/๒ ๕๕๙	๓๖๕

						บ้านปะทองนา หัวช้าง นางบุญ เลอ ผ่องแก้ว อินทร์		
					๗๘,๐๐๐.๐๐	จ้างเหมาบุคคล ดูแลรักษาความ สะอาดศูนย์ พัฒนาเด็กเล็ก บ้านปะทองนา หัวช้าง นายสุวิ สันต์ อ่อนโพธา	๐๑/๑๐/๒ ๕๕๕	๓๖๕
๑ ๔.	การพัฒนา ทรัพยากร มนุษย์	จัดงานวันเด็กแห่งชาติ		๓๐,๐๐๐.๐๐	๒,๕๐๐.๐๐	จ้างเหมาอาหาร ว่างและ เครื่องดื่มงานวัน เด็กแห่งชาติ	๑๖/๐๑/๒ ๕๖๐	๕
					๔,๙๐๐.๐๐	จ้างเหมาติดตั้ง เครื่องเสียงงาน วันเด็กแห่งชาติ	๑๖/๐๑/๒ ๕๖๐	๕
					๘,๗๐๐.๐๐	จ้างเหมาจัด นิทรรศการและ ตกแต่งสถานที่ งานวันเด็ก แห่งชาติ	๑๖/๐๑/๒ ๕๖๐	๕
					๑,๕๐๐.๐๐	จ้างเหมาจัดทำ ป้ายโครงการ งานวันเด็ก แห่งชาติ	๑๖/๐๑/๒ ๕๖๐	๕
					๑๒,๔๐๐.๐๐	จัดซื้อขนมของ รางวัลงานวัน เด็กแห่งชาติ	๑๖/๐๑/๒ ๕๖๐	๕
๑ ๕.	การพัฒนา ทรัพยากร มนุษย์	ส่งเสริมการเรียนรู้ในชุมชน (หนังสือพิมพ์ประจำ หมู่บ้าน)		๓,๖๐๐.๐๐	๓,๖๐๐.๐๐	จัดซื้อ หนังสือพิมพ์ ประจำหมู่บ้าน	๐๑/๑๐/๒ ๕๕๕	๓๖๐
๑ ๖.	การพัฒนา ทรัพยากร มนุษย์	การแข่งขันกีฬาต้านยาเสพติด		๑๕๐,๐๐๐.๐๐	๘๒,๐๐๐.๐๐	ค่าใช้จ่าย ค่าตอบแทน กรรมการ โครงการแข่งขัน กีฬาต้านยาเสพติด	๒๗/๐๓/๒ ๕๖๐	๕
					๑๓,๗๔๐.๐๐	จัดซื้อถ้วยรางวัล อุปกรณ์กีฬา เสฟติด	๐๓/๐๔/๒ ๕๖๐	๕
					๔๒,๗๕๐.๐๐	จ้างเหมาอาหาร	๐๓/๐๔/๒	๕

						เครื่องตี โครงการกีฬา ด้านยาเสพติด	๕๖๐	
					๙,๙๐๐.๐๐	จ้างเหมา จัดเตรียม สถานที่พร้อม เครื่องเสียง โครงการกีฬา ด้านยาเสพติด	๐๓/๐๔/๒ ๕๖๐	๕
๑ ๗.	การพัฒนา ทรัพยากร มนุษย์	การแข่งขันกีฬาท้องถิ่น สัมพันธ์		๑๙๕,๐๐๐.๐ ๐	๖๐,๗๐๐.๐๐	ค่าตอบแทน กรรมการตัดสิน กีฬาค่าตอบแทน เจ้าหน้าที่ประจำ สนามการ แข่งขันกีฬา ท้องถิ่นสัมพันธ์	๒๒/๐๒/๒ ๕๖๐	๕
					๗,๕๐๐.๐๐	จ้างเหมาจัดทำ ป้ายผ้าไว้นิตตาม โครงการแข่งขัน กีฬาท้องถิ่น พรรณาสัมพันธ์	๒๒/๐๒/๒ ๕๖๐	๕
					๘๖,๗๖๖.๐๐	จัดซื้อชุดกีฬา อุปกรณ์กีฬาและ ถ้วยรางวัลตาม โครงการแข่งขัน กีฬาท้องถิ่น สัมพันธ์	๒๒/๐๒/๒ ๕๖๐	๕
					๓,๘๐๐.๐๐	จัดซื้อเวชภัณฑ์ ตามโครงการ แข่งขันกีฬา ท้องถิ่นสัมพันธ์	๒๒/๐๒/๒ ๕๖๐	๕
					๒๓,๒๐๐.๐๐	จ้างเหมา ประกอบอาหาร สำหรับนักกีฬา ในการแข่งขัน กีฬาท้องถิ่น สัมพันธ์	๒๒/๐๒/๒ ๕๖๐	๕
					๑๓,๐๐๐.๐๐	จ้างเหมาบริการ ติดตั้งเครื่องเสียง เวที เต็นท์ พร้อม รื้อถอนและ บริการจัดเตรียม สนามแข่งขัน	๒๐/๐๒/๒ ๕๖๐	๕

๑๘.	การพัฒนา ทรัพยากร มนุษย์	สนับสนุนเบี้ยยังชีพ ผู้สูงอายุ		๕,๔๑๖,๔๐๐ .๐๐	๕,๑๘๙,๐๐๐ .๐๐	เบี้ยยังชีพ ผู้สูงอายุ	๐๔/๑๐/๒ ๕๕๙	๓๖๕
๑๙.	การพัฒนา ทรัพยากร มนุษย์	สนับสนุนเบี้ยยังชีพผู้พิการ		๑,๒๔๐,๐๐๐ .๐๐	๑,๒๔๐,๐๐๐ .๐๐	สนับสนุนเบี้ยยัง ชีพผู้พิการ	๐๔/๑๐/๒ ๕๕๙	๓๖๕
๒๐.	การพัฒนา ทรัพยากร มนุษย์	สนับสนุนเบี้ยยังชีพผู้ติด เชื้อเอดส์		๖๖,๐๐๐.๐๐	๕๕,๐๐๐.๐๐	สนับสนุนเบี้ยยัง ชีพผู้ติดเชื้อเอดส์	๐๔/๑๐/๒ ๕๕๙	๓๖๕
๒๑.	การพัฒนา ทรัพยากร มนุษย์	สมทบกองทุนหลักประกัน สุขภาพในระดับท้องถิ่น/ หรือพื้นที่		๑๓๐,๐๐๐.๐ ๐	๑๓๐,๐๐๐.๐ ๐	สมทบกองทุน หลักประกัน สุขภาพในระดับ ท้องถิ่น/หรือ พื้นที่	๑๑/๐๔/๒ ๕๖๐	๕
๒๒.	การบริหาร จัดการการ อนุรักษ์ ทรัพยากรธรร มชาติและ สิ่งแวดล้อม	การทิ้งขยะและกำจัดขยะ มูลฝอย(ค่าทิ้งขยะ)		๒๒๑,๓๓๐.๐ ๐	๒๒๖,๕๒๕.๐๐	ค่าทิ้งขยะ เดือน ต.ค.๕๙	๑๘/๑๑/๒ ๕๕๙	๕
					๑๕,๙๓๗.๕๐	ค่าทิ้งขยะเดือน พฤศจิกายน ๒๕๕๙	๒๘/๑๒/๒ ๕๕๙	๕
					๑๔,๗๓๗.๕๐	ค่าทิ้งขยะ เดือน ธ.ค.๕๙	๒๐/๐๑/๒ ๕๖๐	๕
					๑๗,๗๓๗.๕๐	ค่าทิ้งขยะเดือน มกราคม๖๐	๒๐/๐๓/๒ ๕๖๐	๕
					๑๘,๓๕๕.๐๐	ค่าทิ้งขยะ เดือน มี.ค.๖๐	๐๓/๐๕/๒ ๕๖๐	๕
					๑๘,๑๘๕.๐๐	ค่าธรรมเนียมทิ้ง ขยะเดือน เม.ย. ๖๐	๒๖/๐๕/๒ ๕๖๐	๕
					๒๓,๑๖๐.๐๐	ค่าทิ้งขยะเดือน พ.ค.๖๐	๒๒/๐๖/๒ ๕๖๐	๕
					๑๓,๒๘๒.๕๐	ค่าทิ้งขยะเดือน กุมภาพันธ์ ๖๐	๒๒/๐๖/๒ ๕๖๐	๕
					๑๘,๑๖๒.๕๐	ค่าทิ้งขยะ เดือน มิ.ย.๖๐	๑๗/๐๗/๒ ๕๖๐	๕
					๑๙,๙๑๗.๕๐	ค่าทิ้งขยะเดือน ก.ค.๖๐	๑๗/๐๘/๒ ๕๖๐	๕
					๒๔,๘๔๗.๕๐	ค่าทิ้งขยะเดือน ส.ค.๖๐	๒๐/๐๙/๒ ๕๖๐	๕

					๑๐,๔๘๒.๕๐	ค่าทิ้งขยะเดือน กันยายน ๒๕๖๐	๒๘/๐๙/๒ ๕๖๐	๕
๒ ๓.	การบริหาร จัดการการ อนุรักษ์ ทรัพยากรธรร มชาติและ สิ่งแวดล้อม	การจ้างเหมาจัดเก็บขยะสิ่ง ปฏิกูลและมูลฝอย		๔๖๘,๐๐๐.๐ ๐	๗๘,๐๐๐.๐๐	จ้างเหมาจัดเก็บ ขยะสิ่งปฏิกูล และมูลฝอย นาย ไพจิตร จอมศรี วัน	๐๑/๑๐/๒ ๕๕๙	๓๖๕
					๗๘,๐๐๐.๐๐	จ้างเหมาจัดเก็บ ขยะสิ่งปฏิกูล และมูลฝอย นาย คชาธาร สมพ มิตร	๐๑/๑๐/๒ ๕๕๙	๓๖๕
					๗๘,๐๐๐.๐๐	จ้างเหมาจัดเก็บ ขยะสิ่งปฏิกูล และมูลฝอย นาย สมจิตร เพชร พรรณ	๐๑/๑๐/๒ ๕๕๙	๓๖๕
					๗๘,๐๐๐.๐๐	จ้างเหมาจัดเก็บ ขยะสิ่งปฏิกูล และมูลฝอย นาย ทองพูล วงค์ษา ทอง	๐๑/๑๐/๒ ๕๕๙	๓๖๕
					๗๘,๐๐๐.๐๐	จ้างเหมาจัดเก็บ ขยะสิ่งปฏิกูล และมูลฝอย นาย วัฒนา ทองนิวัน	๐๑/๑๐/๒ ๕๕๙	๓๖๕
					๗๘,๐๐๐.๐๐	จ้างเหมาจัดเก็บ ขยะสิ่งปฏิกูล และมูลฝอย นาย ชัยยันต์ วัติสา	๐๑/๑๐/๒ ๕๕๙	๓๖๕
๒ ๔.	การบริหาร จัดการการ อนุรักษ์ ทรัพยากรธรร มชาติและ สิ่งแวดล้อม	จัดหาวัสดุอุปกรณ์ในการ จัดเก็บสิ่งปฏิกูลและมูล ฝอย		๑๔,๖๗๐.๐๐	๓,๐๔๐.๐๐	วัสดุอื่น	๐๖/๐๓/๒ ๕๖๐	๕
					๖,๐๐๐.๐๐	วัสดุอื่น	๒๘/๐๘/๒ ๕๖๐	๕
๒ ๕.	การบริหาร จัดการการ อนุรักษ์ ทรัพยากรธรร	ก่อสร้างติดตั้งประตูละบาย ท่อน้ำฝายลำน้ำอูน	เงินสะสม	๔๙๒,๐๐๐.๐ ๐	๔๙๒,๐๐๐.๐ ๐	ก่อสร้างติดตั้ง ประตูละบายท ่อน้ำฝายลำน้ำอูน	๒๗/๐๖/๒ ๕๖๐	๓๐

	มชาติและ สิ่งแวดล้อม							
๒ ๖.	การบริหาร จัดการการ อนุรักษ์ ทรัพยากรธรร มชาติและ สิ่งแวดล้อม	วางทอระบายน้ำเพื่อแก้ไข ปัญหาน้ำท่วมพื้นที่ การเกษตรบ้านบะทองใหม่	เงินสะสม	๑,๔๔๓,๐๐๐ .๐๐	๑,๒๗๙,๐๐๐ .๐๐	วางทอระบายน้ำ เพื่อแก้ไขปัญหา น้ำท่วมพื้นที่ การเกษตร บ้านบะทองใหม่	๐๕/๐๕/๒ ๕๖๐	๙๐
๒ ๗.	การพัฒนา ระบบ โครงสร้าง พื้นฐาน	ก่อสร้างถนนคอนกรีตเสริม เหล็กบ้านม่วงไข่ หมู่ ๑(สายหน้าบ้านนางสลักษณ วิภา สุวรรณรงค์ ถึงต้น โพธิ์)		๑๘๑,๐๐๐.๐ ๐	๑๗๙,๕๐๐.๐ ๐	ก่อสร้างถนน คอนกรีตเสริม เหล็กบ้านม่วงไข่ หมู่ ๑(สายหน้า บ้านนางสลักษณ วิภา สุวรรณรงค์ ถึงต้นโพธิ์)	๒๘/๐๙/๒ ๕๖๐	๓๐
๒ ๘.	การพัฒนา ระบบ โครงสร้าง พื้นฐาน	ก่อสร้างถนนลูกรังเพื่อ การเกษตร บ้านม่วงไข่ หมู่ ๑		๒๔๑,๐๐๐.๐ ๐	๒๒๙,๐๐๐.๐ ๐	ก่อสร้างถนน ลูกรังเพื่อ การเกษตร บ้าน ม่วงไข่ หมู่ ๑	๒๑/๐๘/๒ ๕๖๐	๙๐
๒ ๙.	การพัฒนา ระบบ โครงสร้าง พื้นฐาน	ก่อสร้างถนนคอนกรีตเสริม เหล็ก สายข้าง ทต.พรรณา นคร หมู่ ๒		๑๘๔,๐๐๐.๐ ๐	๑๘๔,๐๐๐.๐ ๐	ก่อสร้างถนน คอนกรีตเสริม เหล็ก สายข้าง ทต.พรรณานคร หมู่ ๒	๓๐/๑๒/๒ ๕๕๙	๓๐
๓ ๐.	การพัฒนา ระบบ โครงสร้าง พื้นฐาน	ก่อสร้างถนนคอนกรีตเสริม เหล็กบ้านวังปลาป้อม หมู่ ๓ สายที่ ๑		๑๘๔,๐๐๐.๐ ๐	๑๘๐,๕๐๐.๐ ๐	ก่อสร้างถนน คอนกรีตเสริม เหล็กบ้านวังปลา ป้อม หมู่ ๓ สาย ที่ ๑	๒๘/๐๙/๒ ๕๖๐	๖๐
๓ ๑.	การพัฒนา ระบบ โครงสร้าง พื้นฐาน	ก่อสร้างถนนคอนกรีตเสริม เหล็กบ้านวังปลาป้อม หมู่ ๓ สายที่ ๒		๒๖๙,๐๐๐.๐ ๐	๒๖๓,๙๐๐.๐ ๐	ก่อสร้างถนน คอนกรีตเสริม เหล็กบ้านวังปลา ป้อม หมู่ ๓ สาย ที่ ๒	๒๘/๐๙/๒ ๕๖๐	๖๐
๓ ๒.	การพัฒนา ระบบ โครงสร้าง พื้นฐาน	ก่อสร้างถนนลูกรังเพื่อ การเกษตรบ้านนาหัวช้าง หมู่ ๔		๓๑๔,๐๐๐.๐ ๐	๒๘๔,๐๐๐.๐ ๐	ก่อสร้างถนน ลูกรังเพื่อ การเกษตรบ้าน นาหัวช้าง หมู่ ๔	๑๕/๐๘/๒ ๕๖๐	๙๐
๓ ๓.	การพัฒนา ระบบ โครงสร้าง พื้นฐาน	ก่อสร้างถนนคอนกรีตเสริม เหล็กบ้านบะทอง หมู่ ๕ (สายบ้านนางแสงจันทร์ เจริญสวัสดิ์ถึงวัดป่าอุดมสม พร)		๔๙๐,๐๐๐.๐ ๐	๔๗๓,๓๐๐.๐ ๐	ก่อสร้างถนน คอนกรีตเสริม เหล็กบ้านบะ ทอง หมู่ ๕ (สาย บ้านนางแสง	๒๘/๐๙/๒ ๕๖๐	๖๐

						จันทร์ เจริญ สวัสดิ์ถึงวัดป่า อุดมสมพร)		
๓ ๔.	การพัฒนา ระบบ โครงสร้าง พื้นฐาน	ก่อสร้างถนนคอนกรีตเสริม เหล็กบ้านเม็ก หมู่ ๗ (สาย บ้านนายสมปอง พล จางวางถึงหน้าบ้านนาย ไพศาล เพชรพรรณ)		๒๘๕,๐๐๐.๐ ๐	๒๗๘,๘๐๐.๐ ๐	ก่อสร้างถนน คอนกรีตเสริม เหล็กบ้านเม็ก หมู่ ๗ (สายบ้าน นายสมปอง พล จางวางถึงหน้า บ้านนายไพศาล เพชรพรรณ)	๒๘/๐๙/๒ ๕๖๐	๔๕
๓ ๕.	การพัฒนา ระบบ โครงสร้าง พื้นฐาน	ก่อสร้างถนนคอนกรีตเสริม เหล็กบ้านโคกชุมพร หมู่ ๘ สายที่ ๒(สายหน้าบ้านนาย สนั่นจิต ไชยชมภู ถึงบ้าน นางพยอม สุทิน)		๓๒๕,๐๐๐.๐ ๐	๑๔๙,๗๕๐.๐ ๐	ก่อสร้างถนน คอนกรีตเสริม เหล็กบ้านโคก ชุมพร หมู่ ๘ สายที่ ๒	๒๘/๐๙/๒ ๕๖๐	๔๕
๓ ๖.	การพัฒนา ระบบ โครงสร้าง พื้นฐาน	ก่อสร้างถนนคอนกรีตเสริม เหล็กบ้านโคกชุมพร หมู่ ๘ สายที่ ๑ (จากที่น่านางวิไล สุทธิโคตรถึงวัดสุทธิมงคล)		๒๔๖,๐๐๐.๐ ๐	๑๔๙,๗๕๐.๐ ๐	ก่อสร้างถนน คอนกรีตเสริม เหล็กบ้านโคก ชุมพร หมู่ ๘ สายที่ ๑	๒๘/๐๙/๒ ๕๖๐	๔๕
๓ ๗.	การพัฒนา ระบบ โครงสร้าง พื้นฐาน	ก่อสร้างปรับปรุงถนนลูกรัง รอบหนองแวง หมู่ ๑๑		๑๐๓,๐๐๐.๐ ๐	๑๐๓,๐๐๐.๐ ๐	ก่อสร้างปรับปรุง ถนนลูกรังรอบ หนองแวง หมู่ ๑๑	๒๒/๑๑/๒ ๕๖๐	๓๐
๓ ๘.	การพัฒนา ระบบ โครงสร้าง พื้นฐาน	ก่อสร้างปรับปรุงถนนลูกรัง เลียบลำน้ำอุ่นบ้านบะทอง ใหม่ หมู่ ๑๒ (จากศาลา ประชาคมถึงฝายน้ำล้น)	เงินสะสม	๓๘๘,๐๐๐.๐ ๐	๓๘๘,๐๐๐.๐ ๐	ก่อสร้างปรับปรุง ถนนลูกรังเลียบล ำน้ำอุ่นบ้านบะ ทองใหม่ หมู่ ๑๒ (จากศาลา ประชาคมถึงฝาย น้ำล้น)	๒๑/๐๘/๒ ๕๖๐	๙๐
๓ ๙.	การพัฒนา ระบบ โครงสร้าง พื้นฐาน	ก่อสร้างถนนลูกรังเพื่อ การเกษตรบ้านบะทองใหม่ หมู่ ๑๒ (จากที่น่านางทะ กลิน ไชยปัญหา ถึงที่นา นายวิฑูร บุญจริง)		๔๕๕,๐๐๐.๐ ๐	๔๔๓,๐๐๐.๐ ๐	ก่อสร้างถนน ลูกรังเพื่อ การเกษตร บ้านบะทองใหม่ หมู่ ๑๒	๒๑/๐๘/๒ ๕๖๐	๙๐
๔ ๐.	การพัฒนา ระบบ โครงสร้าง พื้นฐาน	ก่อสร้างถนนคอนกรีตเสริม เหล็กบ้านหนองอ้อ หมู่ ๑๓ สายที่ ๑ (หน้าบ้านนาย สมปอง ทองบุตร ถึงที่นา นางมะลิ วิกุล)		๑๙๗,๐๐๐.๐ ๐	๑๒๗,๐๐๐.๐ ๐	ก่อสร้างถนน คอนกรีตเสริม เหล็กบ้านหนอง อ้อ หมู่ ๑๓ สาย ที่ ๑	๒๙/๐๙/๒ ๕๖๐	๓๐
๔	การพัฒนา	ก่อสร้างถนนคอนกรีตเสริม		๓๐๖,๐๐๐.๐	๑๒๗,๐๐๐.๐	ก่อสร้างถนน	๒๙/๐๙/๒	๓๐

๑.	ระบบ โครงสร้าง พื้นฐาน	เหล็กบ้านหนองอ้อ หมู่ ๑๓ สายที่ ๒ (สายบ้านนาง ยุพิน จันทรรตถึงบ้านนาง เรืองอุไร ศิริบุตร)		๐	๐	คอนกรีตเสริม เหล็กบ้านหนอง อ้อ หมู่ ๑๓ สาย ที่ ๒	๕๖๐	
๔ ๒.	การพัฒนา ระบบ โครงสร้าง พื้นฐาน	ก่อสร้างรางระบายน้ำรูปตัว ยูบ้านโคกสุวรรณ หมู่ ๖		๑๖๕,๐๐๐.๐ ๐	๑๖๕,๐๐๐.๐ ๐	ก่อสร้างราง ระบายน้ำรูปตัว ยูบ้านโคก สุวรรณ หมู่ ๖	๓๑/๐๕/๒ ๕๖๐	๖๐
๔ ๓.	การพัฒนา ระบบ โครงสร้าง พื้นฐาน	ปรับปรุงบำรุงรักษา ซ่อมแซมถนน สะพาน เสริมผิวถนนลูกรังภายใน หมู่บ้าน		๑๕๐,๐๐๐.๐ ๐	๕๒,๐๐๐.๐๐ ๐	จัดซื้อลูกรัง ๓๐๐ลบ.ม. ภายในหมู่บ้าน หมู่ ๑-๑๓	๐๙/๐๕/๒ ๕๖๐	๕
					๒๑,๐๐๐.๐๐	ค่าบำรุงรักษา และซ่อมแซม ลง ลูกรังพร้อมเกลี่ย เรียบ ม. ๑,๒,๓,๔,๗,๙,๑ ๒,๑๓	๒๐/๐๙/๒ ๕๖๐	๕
					๓๘,๐๐๐.๐๐	ค่าบำรุงรักษา และซ่อมแซม ลง ลูกรังพร้อมเกลี่ย เรียบ ม.๑,๙,๑๐	๒๖/๐๙/๒ ๕๖๐	๕
๔ ๔.	การพัฒนา ระบบ โครงสร้าง พื้นฐาน	จัดหาวัสดุไฟฟ้าและวิทยุ สำหรับปรับปรุงซ่อมแซม ไฟฟ้าสาธารณะภายใน หมู่บ้าน		๑๐๐,๐๐๐.๐ ๐	๑๒,๒๑๕.๐๐ ๐	วัสดุไฟฟ้าและ วิทยุ	๐๘/๐๓/๒ ๕๖๐	๕
					๒๐,๐๕๐.๐๐	วัสดุไฟฟ้าและ วิทยุ	๐๓/๐๔/๒ ๕๖๐	๕
					๑๕,๔๙๐.๐๐	วัสดุไฟฟ้าและ วิทยุ	๒๒/๐๕/๒ ๕๖๐	๕
					๓๐,๒๕๐.๐๐	วัสดุไฟฟ้าและ วิทยุ	๓๑/๐๗/๒ ๕๖๐	๕
					๘,๘๕๐.๐๐	วัสดุไฟฟ้าและ วิทยุ	๓๐/๐๘/๒ ๕๖๐	๕
๔ ๕.	การพัฒนา ระบบ โครงสร้าง พื้นฐาน	เร่งรัดขยายบริการไฟฟ้า โดยระบบผลิตกระแสไฟฟ้า ด้วยพลังงานแสงอาทิตย์		๔๐๐,๐๐๐.๐ ๐	๔๐๐,๐๐๐.๐ ๐	เร่งรัดขยาย บริการไฟฟ้าโดย ระบบผลิต กระแสไฟฟ้า ด้วยพลังงาน แสงอาทิตย์	๒๘/๐๙/๒ ๕๖๐	๓๐
๔ ๖.	การพัฒนา ระบบ โครงสร้าง	ก่อสร้างสะพานคอนกรีต เสริมเหล็กข้ามลำห้วย ทราย	เงินสะสม	๕๐๐,๐๐๐.๐ ๐	๕๐๐,๐๐๐.๐ ๐	ก่อสร้างสะพาน คอนกรีตเสริม เหล็กข้ามลำห้วย	๐๘/๐๕/๒ ๕๖๐	๙๐

	พื้นฐาน					ทราย		
๔ ๗.	การบริหาร จัดการ บ้านเมืองที่ดี	ส่งเสริมสนับสนุนการ รณรงค์ป้องกันและลด อุบัติเหตุทางถนน		๒๐,๐๐๐.๐๐	๙,๖๐๐.๐๐	จ้างเหมาจัดทำ ป้ายผ้าไว้นิตตาม โครงการรณรงค์ ป้องกันและลด อุบัติเหตุทาง ถนน	๒๘/๑๒/๒ ๕๕๙	๕
					๙,๖๐๐.๐๐	จ้างเหมาจัดทำ ป้ายโครงการลด อุบัติเหตุช่วง สงกรานต์	๑๑/๐๔/๒ ๕๖๐	๕
๔ ๘.	การบริหาร จัดการ บ้านเมืองที่ดี	โครงการป้องกันและแก้ไข ปัญหายาเสพติด		๑๓๐,๐๐๐.๐ ๐	๗๘,๐๐๐.๐๐	ค่าใช้จ่ายสำหรับ ส่งเสริมบำบัด ฟื้นฟูผู้เสพยาติ ยาเสพติด	๒๒/๐๕/๒ ๕๖๐	๕
					๕๒,๐๐๐.๐๐	ค่าใช้จ่ายสำหรับ ส่งเสริมบำบัด ฟื้นฟูผู้เสพยาติ ยาเสพติด รุ่น ๒	๒๒/๐๖/๒ ๕๖๐	๕
๔ ๙.	การบริหาร จัดการ บ้านเมืองที่ดี	สนับสนุนการปฏิบัติงาน ของสมาชิก อปพร.(ค่า เดินทาง,รายจ่ายซึ่งบริการ)		๕๑,๖๔๐.๐๐	๗,๒๐๐.๐๐	ค่าใช้จ่ายในการ เดินทางไป ราชการของ อป พร.	๒๖/๑๒/๒ ๕๕๙	๕
					๑๙,๔๔๐.๐๐	ค่าใช้จ่ายในการ เดินทางไป ราชการของ อป พร. ช่วง สงกรานต์	๐๓/๐๔/๒ ๕๖๐	๕
					๑๐,๐๐๐.๐๐	ค่าเบี้ยเลี้ยง ค่าใช้จ่ายในการ เดินทางของอป พร. ช่วงน้ำท่วม	๑๘/๐๘/๒ ๕๖๐	๕
๕ ๐.	การบริหาร จัดการ บ้านเมืองที่ดี	การช่วยเหลือประชาชนผู้ ประสบสาธารณภัยที่ไม่ สามารถคาดการณ์ได้ ล่วงหน้า(เงินสำรองจ่าย)		๑๑๘,๖๐๐.๐ ๐	๕,๐๑๖.๘๐	จัดซื้อน้ำมัน เชื้อเพลิงสำหรับ ช่วยเหลือผู้ ประสบอุทกภัย	๑๓/๐๘/๒ ๕๖๐	๕
					๕,๔๐๐.๐๐	จัดซื้อทรายเพื่อ ช่วยเหลือผู้ ประสบอุทกภัย	๑๓/๐๘/๒ ๕๖๐	๕
					๔,๕๐๐.๐๐	จัดซื้อกระสอบ บรรจุทรายเพื่อ ช่วยเหลือผู้ ประสบอุทกภัย	๑๓/๐๘/๒ ๕๖๐	๕

				๒๔,๕๐๐.๐๐	จัดซื้อถุงยังชีพเพื่อช่วยเหลือผู้ประสบอุทกภัย	๑๗/๐๘/๒๕๖๐	๕	
				๒,๐๐๐.๐๐	จ้างเหมารถแบคโฮล์เพื่อช่วยเหลือผู้ประสบอุทกภัย	๑๗/๐๘/๒๕๖๐	๕	
				๒,๑๐๐.๐๐	จัดซื้อหินลูกรังเพื่อช่วยเหลือผู้ประสบอุทกภัย	๑๗/๐๘/๒๕๖๐	๕	
๕	การบริหารจัดการบ้านเมืองที่ดี	ส่งเสริมสนับสนุนความเข้มแข็งของชุมชน		๑๐,๐๐๐.๐๐	๔,๐๐๐.๐๐	จ้างเหมารถรับส่งไปกลับตามโครงการจัดกิจกรรมปกป้องและเชิดชูสถาบันพระมหากษัตริย์	๑๕/๑๒/๒๕๕๙	๕
					๔,๒๐๐.๐๐	จ้างเหมาประกอบอาหารตามโครงการจัดกิจกรรมปกป้องและเชิดชูสถาบันพระมหากษัตริย์	๑๕/๑๒/๒๕๕๙	๕
๕	การบริหารจัดการบ้านเมืองที่ดี	ส่งเสริมพัฒนาศักยภาพบุคลากรเพื่อเพิ่มประสิทธิภาพการปฏิบัติงานสำนักปลัด(ค่าเดินทางไปราชการสำนักปลัด)		๓๑๖,๕๐๐.๐๐	๙,๙๒๖.๐๐	ค่าใช้จ่ายในการเดินทางไปราชการ	๐๔/๑๐/๒๕๕๙	๕
					๑๑,๙๒๖.๐๐	ค่าใช้จ่ายในการเดินทางไปราชการและค่าลงทะเบียนอบรม	๑๑/๑๑/๒๕๕๙	๕
					๖,๖๖๐.๐๐	ค่าเดินทางไปราชการและค่าลงทะเบียนเข้ารับการศึกษาอบรมหลักสูตรบูรณาการยุคดิจิทัลกับการพัฒนาทักษะด้านธุรการ	๑๕/๑๒/๒๕๕๙	๕

	๙,๒๓๔.๐๐	ค่าเดินทางไป ราชการและ ค่าลงทะเบียน อบรมหลักสูตร การกำหนดราคา กลาง	๒๐/๑๒/๒ ๕๕๙	๕
	๔,๗๔๑.๐๐	ค่าใช้จ่ายในการ เดินทางไป ราชการโครงการ สัมมนาการสร้าง เสริมคุณภาพ การจัดเก็บ รายได้	๒๘/๑๒/๒ ๕๕๙	๕
	๙,๕๑๘.๐๐	ค่าใช้จ่ายในการ เดินทางไป ราชการเข้าร่วม ประชุมวิชาการ สมาคมสันนิบาต	๐๑/๐๒/๒ ๕๖๐	๕
	๑๑,๗๐๐.๐๐	ค่าลงทะเบียน เข้าร่วมโครงการ ฝึกอบรม หลักสูตรศูนย์ พัฒนาเด็กเล็ก	๑๕/๐๒/๒ ๕๖๐	๕
	๘,๒๔๘.๐๐	ค่าเดินทางไป ราชการ ประชุมสัมมนา วิชาการเรื่องเวที สานพลังชุมชน	๐๘/๐๓/๒ ๕๖๐	๕
	๒,๖๘๐.๐๐	ค่าเดินทางไป ราชการอบรม ศูนย์พัฒนาเด็ก เล็ก	๐๘/๐๓/๒ ๕๖๐	๕
	๒,๖๘๐.๐๐	ค่าใช้จ่ายในการ เดินทางไป ราชการอบรม ศูนย์พัฒนาเด็ก เล็ก	๐๘/๐๓/๒ ๕๖๐	๕
	๒,๖๘๐.๐๐	ค่าใช้จ่ายในการ เดินทางไป ราชการอบรม ศูนย์พัฒนาเด็ก เล็ก	๑๓/๐๓/๒ ๕๖๐	๕

	๒,๙๑๒.๐๐	ค่าใช้จ่ายในการเดินทางไปราชการอบรมเพื่อสนับสนุนการประเมินราคาที่ดิน	๒๗/๐๓/๒๕๖๐	๕
	๓,๘๐๐.๐๐	ค่าลงทะเบียนอบรมแนวทางการยกร่างการปรับปรุงแก้ไขข้อบัญญัติ	๒๐/๐๔/๒๕๖๐	๕
	๑๐๐,๐๐๐.๐๐	ค่าลงทะเบียนโครงการฝึกอบรมนักบริหารงานท้องถิ่นระดับสูง	๒๒/๐๕/๒๕๖๐	๕
	๘,๑๒๖.๐๐	ค่าเดินทางไปราชการอบรมโครงการแนวทางยกร่างข้อบัญญัติเรื่องสิ่งปฏิกูลมูลฝอย	๒๒/๐๕/๒๕๖๐	๕
	๗,๕๐๐.๐๐	ค่าลงทะเบียนฝึกอบรมหลักสูตรการตรวจสอบภายในระดับกลาง	๐๙/๐๖/๒๕๖๐	๕
	๖,๒๓๒.๐๐	ค่าเดินทางไปราชการฝึกอบรมหลักสูตรนักบริหารงานท้องถิ่นระดับสูง	๐๙/๐๖/๒๕๖๐	๕
	๑๘,๒๗๔.๐๐	ค่าเดินทางไปราชการของนายสมยศ ศรีสอาด	๒๐/๐๖/๒๕๖๐	๕
	๘,๑๓๘.๐๐	ค่าเดินทางไปราชการของนายสมยศ ศรีสอาด	๒๐/๐๖/๒๕๖๐	๕
	๖,๖๘๐.๐๐	ค่าลงทะเบียนและค่าเดินทางไปราชการอบรมหลักสูตรการตั้ง	๑๒/๐๗/๒๕๖๐	๕

						ข้อบัญญัติปี ๒๕๖๑		
					๔,๖๔๔.๐๐	ค่าใช้จ่ายในการ เดินทางไป ราชการฝึกอบรม หลักสูตรนัก ตรวจสอบ ภายใน	๑๒/๐๗/๒ ๕๖๐	๕
					๓,๗๘๔.๐๐	ค่าใช้จ่ายในการ เดินทางไป ราชการของ นายกอบรมที่ กาฬสินธุ์	๒๗/๐๗/๒ ๕๖๐	๕
					๕,๕๖๖.๐๐	ค่าใช้จ่ายในการ เดินทางไป ราชการประชุม सानสายใย เครือข่ายท้องถิ่น นำอยู่	๐๑/๐๘/๒ ๕๖๐	๕
					๑๑,๗๐๐.๐๐	ค่าลงทะเบียน อบรมจัดซื้อจัด จ้างของ สถานศึกษา	๒๒/๐๘/๒ ๕๖๐	๕
					๒,๖๘๐.๐๐	ค่าเดินทางไป ราชการอบรม จัดซื้อจัดจ้าง สถานศึกษา	๒๙/๐๘/๒ ๕๖๐	๕
					๒,๖๘๐.๐๐	ค่าเดินทางไป ราชการอบรม จัดซื้อจัดจ้าง สถานศึกษา	๒๙/๐๘/๒ ๕๖๐	๕
					๒,๖๘๐.๐๐	ค่าเดินทางไป ราชการอบรม จัดซื้อจัดจ้าง สถานศึกษา	๒๙/๐๘/๒ ๕๖๐	๕
					๑,๖๐๐.๐๐	ค่าลงทะเบียนใน การฝึกอบรม โครงการโรคพิษ สุนัขบ้า	๐๓/๐๕/๒ ๕๖๐	๕
๕ ๓.	การบริหาร จัดการ บ้านเมืองที่ดี	จัดหาวัสดุเพิ่ม ประสิทธิภาพการ ปฏิบัติงานสำนักปลัด		๔๖๙,๕๕๙.๐ ๐	๓๔๐.๐๐	วัสดุสำนักงาน (น้ำดื่ม)	๑๘/๑๑/๒ ๕๕๙	๕

	๑๗,๓๑๐.๐๐	วัสดุเชื้อเพลิง และหล่อลื่น	๑๙/๑๒/๒ ๕๕๙	๕
	๓๒๐.๐๐	วัสดุสำนักงาน	๒๐/๑๒/๒ ๕๕๙	๕
	๑๙,๕๕๐.๐๐	วัสดุเชื้อเพลิง และหล่อลื่น	๒๖/๑๒/๒ ๕๕๙	๕
	๑,๗๕๐.๐๐	วัสดุก่อสร้าง	๒๘/๑๒/๒ ๕๕๙	๕
	๑๓,๕๕๐.๐๐	วัสดุเชื้อเพลิง และหล่อลื่น	๑๖/๐๑/๒ ๕๖๐	๕
	๗๕๐.๐๐	วัสดุ คอมพิวเตอร์	๒๐/๐๑/๒ ๕๖๐	๕
	๑,๔๐๒.๐๐	วัสดุก่อสร้าง	๒๐/๐๑/๒ ๕๖๐	๕
	๔๓๐.๐๐	วัสดุสำนักงาน (น้ำดื่ม)	๒๐/๐๑/๒ ๕๖๐	๕
	๒๓๐.๐๐	วัสดุก่อสร้าง	๐๙/๐๒/๒ ๕๖๐	๕
	๔๓๐.๐๐	วัสดุสำนักงาน	๐๙/๐๒/๒ ๕๖๐	๕
	๓,๒๐๐.๐๐	วัสดุสำนักงาน	๐๙/๐๒/๒ ๕๖๐	๕
	๗,๗๐๐.๐๐	วัสดุสำนักงาน	๑๕/๐๒/๒ ๕๖๐	๕
	๔,๒๘๕.๐๐	วัสดุงานบ้านงาน ครัว	๑๕/๐๒/๒ ๕๖๐	๕
	๒๕,๗๕๐.๐๐	วัสดุไฟฟ้าและ วิทยุ	๐๖/๐๓/๒ ๕๖๐	๕
	๑๖,๐๕๖.๐๐	วัสดุก่อสร้าง	๒๐/๐๓/๒ ๕๖๐	๕
	๒๙๐.๐๐	วัสดุสำนักงาน (น้ำดื่ม)	๒๐/๐๓/๒ ๕๖๐	๕
	๗,๕๖๐.๐๐	วัสดุ คอมพิวเตอร์	๒๐/๐๓/๒ ๕๖๐	๕
	๒๐,๘๗๐.๐๐	วัสดุเชื้อเพลิง และหล่อลื่น	๒๐/๐๓/๒ ๕๖๐	๕
	๑๙,๑๖๐.๐๐	วัสดุเชื้อเพลิง และหล่อลื่น	๒๗/๐๓/๒ ๕๖๐	๕
	๓,๐๐๐.๐๐	วัสดุก่อสร้าง	๐๕/๐๕/๒ ๕๖๐	๕

	๖๐๐.๐๐	วัสดุก่อสร้าง	๐๕/๐๕/๒ ๕๖๐	๕
	๑๗,๑๕๐.๐๐	วัสดุเชื้อเพลิง และหล่อลื่น	๐๗/๐๕/๒ ๕๖๐	๕
	๑๓,๒๐๐.๐๐	วัสดุยานพาหนะ และขนส่ง	๒๖/๐๕/๒ ๕๖๐	๕
	๑๗,๖๐๕.๐๐	วัสดุเชื้อเพลิง และหล่อลื่น	๒๖/๐๕/๒ ๕๖๐	๕
	๖,๐๐๐.๐๐	วัสดุไฟฟ้าและ วิทยุ	๒๗/๐๖/๒ ๕๖๐	๕
	๒,๓๕๐.๐๐	วัสดุยานพาหนะ และขนส่ง	๒๗/๐๖/๒ ๕๖๐	๕
	๑,๔๔๐.๐๐	วัสดุเชื้อเพลิง และหล่อลื่น	๓๐/๐๖/๒ ๕๖๐	๕
	๑๕,๓๐๐.๐๐	วัสดุ คอมพิวเตอร์	๓๐/๐๖/๒ ๕๖๐	๕
	๑,๖๘๐.๐๐	วัสดุไฟฟ้าและ วิทยุ	๐๕/๐๗/๒ ๕๖๐	๕
	๑๖,๒๙๐.๐๐	วัสดุเชื้อเพลิง และหล่อลื่น	๑๒/๐๗/๒ ๕๖๐	๕
	๕๙๐.๐๐	วัสดุสำนักงาน (น้ำดื่ม)	๒๗/๐๗/๒ ๕๖๐	๕
	๔๕๐.๐๐	วัสดุสำนักงาน (น้ำดื่ม)	๒๗/๐๗/๒ ๕๖๐	๕
	๑๗,๐๙๐.๐๐	วัสดุเชื้อเพลิง และหล่อลื่น	๒๗/๐๗/๒ ๕๖๐	๕
	๓,๐๘๐.๐๐	วัสดุ คอมพิวเตอร์	๑๗/๐๘/๒ ๕๖๐	๕
	๑๓,๓๕๔.๐๐	วัสดุสำนักงาน	๒๙/๐๘/๒ ๕๖๐	๕
	๔,๕๐๐.๐๐	วัสดุงานบ้านงาน ครัว	๒๙/๐๘/๒ ๕๖๐	๕
	๒๐,๕๒๐.๐๐	วัสดุสำนักงาน	๒๙/๐๘/๒ ๕๖๐	๕
	๑๐,๙๘๔.๐๐	วัสดุงานบ้านงาน ครัว	๒๙/๐๘/๒ ๕๖๐	๕
	๖๕๐.๐๐	วัสดุยานพาหนะ และขนส่ง	๒๙/๐๘/๒ ๕๖๐	๕
	๒,๔๓๐.๐๐	วัสดุยานพาหนะ และขนส่ง	๒๙/๐๘/๒ ๕๖๐	๕

				๑๗,๕๖๐.๐๐	วัสดุเชื้อเพลิง	๐๗/๐๙/๒๕๖๐	๕	
				๗๖๐.๐๐	วัสดุสำนักงาน (น้ำดื่ม)	๒๐/๐๙/๒๕๖๐	๕	
				๑๖,๕๔๐.๐๐	วัสดุเชื้อเพลิง และหล่อลื่น	๒๐/๐๙/๒๕๖๐	๕	
				๗,๑๔๙.๐๐	วัสดุก่อสร้าง	๒๖/๐๙/๒๕๖๐	๕	
				๒๑,๗๖๐.๐๐	วัสดุเชื้อเพลิง และหล่อลื่น	๒๘/๐๙/๒๕๖๐	๕	
๕	การบริหารจัดการบ้านเมืองที่ดี	จัดหาครุภัณฑ์เพิ่มประสิทธิภาพการปฏิบัติงานสำนักปลัด		๓๕,๐๐๐.๐๐	๓๐,๕๐๐.๐๐	ครุภัณฑ์โฆษณาและเผยแพร่	๐๖/๐๓/๒๕๖๐	๕
๕	การบริหารจัดการบ้านเมืองที่ดี	การบำรุงรักษาซ่อมแซมวัสดุ ครุภัณฑ์ หรือทรัพย์สินอื่น		๑๑๓,๓๖๐.๐๐	๖,๑๐๐.๐๐	ค่าบำรุงรักษาและซ่อมแซมซ่อมประตูกระจกสำนักงาน	๑๘/๑๐/๒๕๕๙	๕
					๓๘๐.๐๐	จ้างเหมาซ่อมแซมรถมอเตอร์ไซด์ หมายเลข ทะเบียน ขคธ ๓๓	๑๕/๑๒/๒๕๕๙	๕
					๕๔๐.๐๐	จ้างเหมาซ่อมแซมเครื่องอัดฟาง	๑๙/๑๒/๒๕๕๙	๕
					๑,๑๐๐.๐๐	จ้างเหมาซ่อมแซมเครื่องอัดฟางและรถยนต์ ส่วนกลาง	๑๙/๑๒/๒๕๕๙	๕
					๕๐๐.๐๐	จ้างเหมาซ่อมแซมรถบรรทุกน้ำ	๒๐/๑๒/๒๕๕๙	๕
					๒,๖๖๐.๐๐	จ้างเหมาบำรุงรักษาซ่อมแซมรถบรรทุกขยะและรถยนต์ ส่วนกลาง	๒๐/๑๒/๒๕๕๙	๕
					๓๗๐.๐๐	จ้างเหมาซ่อมแซม	๒๗/๐๑/๒๕๖๐	๕

						รถจักรยานยนต์		
					๑๓,๐๐๐.๐๐	ค่าบำรุงรักษา ซ่อมแซมรถยนต์ ส่วนกลาง หมายเลข ทะเบียน กค ๒๖๕๖	๒๗/๐๑/๒ ๕๖๐	๕
					๑,๘๐๕.๐๐	ค่าบำรุงรักษา ซ่อมแซมรถ ส่วนกลาง	๒๐/๐๓/๒ ๕๖๐	๕
					๕๕๐.๐๐	ค่าบำรุงรักษา ซ่อมแซม รถบรรทุกขยะ	๒๐/๐๓/๒ ๕๖๐	๕
					๓,๐๕๐.๐๐	ค่าบำรุงรักษา ซ่อมแซม รถบรรทุกน้ำ	๒๓/๐๓/๒ ๕๖๐	๕
					๓,๕๖๐.๐๐	จ้างเหมา ซ่อมแซมรถยนต์ ส่วนกลาง	๑๑/๐๔/๒ ๕๖๐	๕
					๑๓,๗๖๓.๐๐	จ้างเหมา ซ่อมแซม รถบรรทุกน้ำ	๒๑/๐๔/๒ ๕๖๐	๕
					๓๗,๖๒๒.๐๐	ค่าบำรุงรักษา และซ่อมแซม จ้างเหมาซ่อม แอร์สำนักงาน	๐๗/๐๗/๒ ๕๖๐	๕
					๔,๙๒๕.๐๐	ค่าบำรุงรักษา และซ่อมแซม ซ่อมแอร์	๒๙/๐๘/๒ ๕๖๐	๕
					๒๒,๐๕๐.๐๐	ค่าบำรุงรักษา และซ่อมแซม ซ่อมรถขยะ	๒๘/๐๘/๒ ๕๖๐	๕
๕	การบริหาร ๖. จัดการ บ้านเมืองที่ดี	ประเภทค่าสาธารณูปโภค		๑๗๕,๐๐๐.๐ ๐	๑๑,๓๖๐.๖๓	ค่าไฟฟ้าเดือน ก.ย.๕๙	๐๔/๑๐/๒ ๕๕๙	๕
					๔๓๖.๐๗	ค่าโทรศัพท์เดือน ก.ค. ส.ค. ก.ย. ๕๙	๒๑/๑๐/๒ ๕๕๙	๕
					๔,๖๘๘.๒๒	ค่าบริการ โทรคมนาคม เดือน ก.ค. ส.ค. ก.ย.๕๙	๒๑/๑๐/๒ ๕๕๙	๕

	๘๙๖.๖๖	ค่าน้ำประปา เดือน ต.ค.๕๙	๒๑/๑๐/๒ ๕๕๙	๕
	๘๐๔.๖๔	ค่าน้ำประปา เดือน พ.ย.๕๙	๐๘/๑๑/๒ ๕๕๙	๕
	๑๓,๑๓๕.๙๐	ค่าไฟฟ้า เดือน พ.ย.๕๙	๑๑/๑๑/๒ ๕๕๙	๕
	๓๕๕.๐๐	ค่าไปรษณีย์	๐๑/๑๒/๒ ๕๕๙	๕
	๑๒๖.๐๕	ค่าโทรศัพท์เดือน ตุลาคม ๕๙	๐๖/๑๒/๒ ๕๕๙	๕
	๑,๕๖๒.๗๔	ค่าบริการ โทรคมนาคม เดือน ตุลาคม ๕๙	๐๖/๑๒/๒ ๕๕๙	๕
	๙,๔๗๘.๒๓	ค่าไฟฟ้าเดือน พ.ย.๕๙	๐๖/๑๒/๒ ๕๕๙	๕
	๘๗๓.๖๖	ค่าน้ำประปา ประจำเดือน ธ.ค.๕๙	๑๕/๑๒/๒ ๕๕๙	๕
	๑๓๑.๐๐	ค่าไปรษณีย์	๑๕/๑๒/๒ ๕๕๙	๕
	๑๔๗.๓๙	ค่าโทรศัพท์เดือน พ.ย.๕๙	๑๙/๑๒/๒ ๕๕๙	๕
	๑,๕๖๒.๗๔	ค่าบริการ โทรคมนาคม เดือน พ.ย.๕๙	๑๙/๑๒/๒ ๕๕๙	๕
	๗,๒๔๗.๖๘	ค่าไฟฟ้าเดือน ธ.ค.๕๙	๐๔/๐๑/๒ ๕๖๐	๕
	๒,๖๕๕.๓๑	ค่าน้ำประปา ประจำเดือน ม.ค.๖๐	๑๑/๐๑/๒ ๕๖๐	๕
	๑๗๗.๘๙	ค่าโทรศัพท์เดือน ธ.ค.๕๙	๒๐/๐๑/๒ ๕๖๐	๕
	๗๐๖.๗๔	ค่าบริการ โทรคมนาคม เดือน ธ.ค.๕๙	๒๐/๐๑/๒ ๕๖๐	๕
	๗,๒๘๗.๖๑	ค่าไฟฟ้าเดือน ม.ค.๖๐	๐๒/๐๒/๒ ๕๖๐	๕
	๘๙๖.๖๖	ค่าน้ำประปา เดือน ก.พ.๖๐	๐๙/๐๒/๒ ๕๖๐	๕
	๖,๓๒๑.๐๑	ค่าไฟฟ้า เดือน	๐๖/๐๓/๒	๕

		ก.พ.๖๐	๕๖๐	
	๗๐๖.๗๔	ค่าบริการ โทรคมนาคม เดือนม.ค.๖๐	๐๖/๐๓/๒ ๕๖๐	๕
	๑๑๖.๙๐	ค่าโทรศัพท์เดือน ม.ค.๖๐	๐๖/๐๓/๒ ๕๖๐	๕
	๒,๓๗๖.๖๘	ค่าน้ำประปา เดือนมี.ค.๖๐	๒๐/๐๓/๒ ๕๖๐	๕
	๖๔๘.๐๐	ค่าไปรษณีย์	๒๙/๐๓/๒ ๕๖๐	๕
	๑๑๖.๙๐	ค่าโทรศัพท์ เดือน ก.พ.๖๐	๐๓/๐๔/๒ ๕๖๐	๕
	๑,๕๖๒.๗๔	ค่าบริการ โทรคมนาคม เดือน ก.พ.๖๐	๐๓/๐๔/๒ ๕๖๐	๕
	๘,๘๑๙.๘๒	ค่าไฟฟ้า เดือน มี.ค.๖๐	๑๑/๐๔/๒ ๕๖๐	๕
	๑,๖๘๑.๖๑	ค่าน้ำประปา เดือน มี.ค.๖๐	๑๑/๐๔/๒ ๕๖๐	๕
	๑,๔๙๖.๗๒	ค่าน้ำประปา เดือน พ.ค.๖๐	๐๙/๐๕/๒ ๕๖๐	๕
	๙,๕๑๗.๘๑	ค่าไฟฟ้าเดือน เม.ย.๖๐	๐๙/๐๕/๒ ๕๖๐	๕
	๑๒๓.๐๐	ค่าโทรศัพท์ เดือน มี.ค.๖๐	๐๙/๐๕/๒ ๕๖๐	๕
	๑,๕๖๒.๗๔	ค่าบริการ โทรคมนาคม เดือน มี.ค.๖๐	๐๙/๐๕/๒ ๕๖๐	๕
	๑,๕๖๒.๗๔	ค่าบริการ โทรคมนาคม เดือนเม.ย.๖๐	๐๑/๐๖/๒ ๕๖๐	๕
	๑๐๗.๗๕	ค่าบริการ โทรศัพท์เดือน เม.ย.๖๐	๐๑/๐๖/๒ ๕๖๐	๕
	๑๓,๒๔๑.๑๕	ค่าไฟฟ้า เดือน พ.ค.๖๐	๒๒/๐๖/๒ ๕๖๐	๕
	๑,๑๐๓.๘๑	ค่าน้ำประปา เดือน มี.ย.๖๐	๒๒/๐๖/๒ ๕๖๐	๕
	๑๑๖.๙๐	ค่าโทรศัพท์ เดือน พ.ค.๖๐	๒๒/๐๖/๒ ๕๖๐	๕

					๑,๕๖๒.๗๔	ค่าบริการ โทรคมนาคม เดือน พ.ค.๖๐	๒๒/๐๖/๒ ๕๖๐	๕
					๑,๑๕๐.๐๔	ค่าน้ำประปา เดือน ก.ค.๖๐	๑๗/๐๗/๒ ๕๖๐	๕
					๓๔๐.๐๐	ค่าไปรษณีย์	๑๗/๐๗/๒ ๕๖๐	๕
					๑๐๑.๖๕	ค่าโทรศัพท์ เดือน มิ.ย.๖๐	๒๗/๐๗/๒ ๕๖๐	๕
					๑,๕๖๒.๗๔	ค่าบริการ โทรคมนาคม เดือน มิ.ย.๖๐	๒๗/๐๗/๒ ๕๖๐	๕
					๑๓,๖๔๐.๖๙	ค่าไฟฟ้าเดือน มิ.ย.๖๐	๐๘/๐๘/๒ ๕๖๐	๕
					๑๑,๘๕๔.๔๘	ค่าไฟฟ้าเดือน ก.ค.๖๐	๐๘/๐๘/๒ ๕๖๐	๕
					๕๕๘.๐๐	ค่าไปรษณีย์	๑๘/๐๘/๒ ๕๖๐	๕
					๑,๕๖๒.๗๔	ค่าบริการ โทรคมนาคม	๒๙/๐๘/๒ ๕๖๐	๕
					๑๐๔.๗๐	ค่าโทรศัพท์เดือน ก.ค.๖๐	๒๙/๐๘/๒ ๕๖๐	๕
					๑๒,๒๒๖.๖๐	ค่าไฟฟ้าเดือน ส.ค.๖๐	๐๗/๐๙/๒ ๕๖๐	๕
					๒,๑๑๖.๕๗	ค่าน้ำประปา เดือน ก.ค.-ส.ค. ๖๐	๒๐/๐๙/๒ ๕๖๐	๕
					๑,๓๙๖.๓๘	ค่าบริการ โทรคมนาคม เดือน ส.ค.๖๐	๒๑/๐๙/๒ ๕๖๐	๕
					๑๐๑.๖๕	ค่าโทรศัพท์ เดือน ส.ค.๖๐	๒๑/๐๙/๒ ๕๖๐	๕
๕	การบริหาร จัดการ บ้านเมืองที่ดี	การจ้างเหมาบริการเพิ่ม ประสิทธิภาพการ ปฏิบัติงาน(รายจ่ายเพื่อให้ ได้มาซึ่งบริการสำนักปลัด)		๓๐๕,๐๐๐.๐ ๐	๗๘,๐๐๐.๐๐	จ้างเหมาดูแล ความสะอาด สำนักงาน เทศบาล นาง วาสนา ทองนิวัน	๐๑/๑๐/๒ ๕๕๕	๓๖๕
					๗๘,๐๐๐.๐๐	จ้างเหมาบริการ ดูแลสวนหน้า สำนักงาน เทศบาล นายไช	๐๑/๑๐/๒ ๕๕๕	๓๖๕

						ยาพร โคตะสิงห์		
					๑,๖๕๓.๐๐	จ้างเหมาเช่าเล่ม ร่างแผนพัฒนา ท้องถิ่น	๐๑/๑๑/๒ ๕๕๙	๕
					๓๖,๐๐๐.๐๐	จ้างเหมาเครื่อง ถ่ายเอกสาร	๐๑/๑๐/๒ ๕๕๙	๓๖๕
					๖,๓๐๐.๐๐	จ้างเหมาจัดทำ เช่าเล่ม แผนพัฒนา ท้องถิ่น ๔ ปี	๑๕/๑๒/๒ ๕๕๙	๕
					๒,๔๐๐.๐๐	จ้างเหมาดูแลสิ่ง ปฏิภูมของเสีย ห้องน้ำเทศบาล	๒๗/๐๑/๒ ๕๖๐	๕
					๒,๔๐๐.๐๐	จ้างเหมาจัดทำ ป้ายผ้าไว้นิล ประชาสัมพันธ์ การใช้รถใช้ถนน	๐๙/๐๒/๒ ๕๖๐	๕
					๓,๖๐๐.๐๐	จ้างเหมารถ รับส่งมวลชนรับ เสด็จพระ เจ้าอยู่หัว	๒๗/๐๓/๒ ๕๖๐	๕
					๓,๖๐๐.๐๐	จ้างเหมาดูแลสิ่ง ปฏิภูมของเสีย ห้องน้ำเทศบาล	๑๑/๐๔/๒ ๕๖๐	๕
					๕๑,๐๐๐.๐๐	จ้างเหมา เจ้าหน้าที่ ประชาสัมพันธ์ นางสาวนุชจระรี สีเหมือน	๐๒/๐๕/๒ ๕๖๐	๕
					๑,๘๐๐.๐๐	จ้างเหมาดูแลสิ่ง ปฏิภูม	๒๖/๐๕/๒ ๕๖๐	๕
					๑,๔๐๘.๐๐	จ้างเหมาเช่าเล่ม ร่างเทศบัญญัติ	๒๙/๐๘/๒ ๕๖๐	๕
					๓,๒๕๐.๐๐	จ้างเหมาเช่าเล่ม เทศบัญญัติ	๒๖/๐๙/๒ ๕๖๐	๕
๕ ๘.	การบริหาร จัดการ บ้านเมืองที่ดี	การร่วมการจัดงานรัฐพิธี งานพิธีต่างๆ ที่เกี่ยวข้องกับ อำนาจหน้าที่ของ อบท.ที่ ต้องบูรณาการร่วมกันตาม นโยบายของทางราชการ (ค่าพวงมาลัย ช่อดอกไม้ ฯลฯ)		๕,๐๐๐.๐๐	๑,๐๐๐.๐๐	จ้างเหมาทำพวง มาลาดอกไม้สด วันปิยะมหาราช	๑๘/๑๑/๒ ๕๕๙	๕

					๕๐๐.๐๐	จ้างเหมาจัดทำ พานพุ่มดอกไม้ สด	๒๗/๐๑/๒ ๕๖๐	๕
					๕๐๐.๐๐	จ้างเหมาจัดทำ พานพุ่มดอกไม้ สด	๑๑/๐๔/๒ ๕๖๐	๕
					๕๐๐.๐๐	จ้างเหมาจัดทำ พานพุ่มดอกไม้ สด	๑๑/๐๔/๒ ๕๖๐	๕
๕ ๙.	การบริหาร จัดการ บ้านเมืองที่ดี	ปรับปรุงบำรุงรักษา ซ่อมแซมท่อกระจายข่าว เครื่องขยายเสียง เสียงตาม สายประจำหมู่บ้าน		๕๐,๐๐๐.๐๐	๔,๖๘๐.๐๐	จ้างเหมา ซ่อมแซมวัสดุ อุปกรณ์ต่างๆ เกี่ยวกับหอ กระจายข่าว	๐๘/๐๓/๒ ๕๖๐	๕
					๕,๓๔๐.๐๐	จ้างเหมา ซ่อมแซมเครื่อง เสียงหอกระจาย ข่าวประจำ หมู่บ้าน หมู่ ๗ และหมู่ ๘	๐๖/๐๖/๒ ๕๖๐	๕
					๖,๙๐๐.๐๐	ค่าบำรุงรักษา และซ่อมแซมหอ กระจายข่าว ม.๑, ม.๘	๓๐/๐๘/๒ ๕๖๐	๕
๖ ๐.	การบริหาร จัดการ บ้านเมืองที่ดี	จัดหาวัสดุไฟฟ้าและวิทยุใน การปรับปรุง ขยายเขต ซ่อมแซมท่อกระจายข่าว เครื่องขยายเสียง เสียงตาม สายประจำหมู่บ้าน		๓๐,๐๐๐.๐๐	๑๐,๒๐๐.๐๐	วัสดุไฟฟ้าและ วิทยุ	๐๘/๐๓/๒ ๕๖๐	๕
					๕,๗๐๐.๐๐	วัสดุไฟฟ้าและ วิทยุ	๐๖/๐๖/๒ ๕๖๐	๕
					๑๒,๑๕๐.๐๐	วัสดุไฟฟ้าและ วิทยุ	๓๐/๐๘/๒ ๕๖๐	๕
๖ ๑.	การบริหาร จัดการ บ้านเมืองที่ดี	รายจ่ายเกี่ยวกับการรับรอง และพิธีการ		๓๕,๐๐๐.๐๐	๖๑๙.๐๐	จัดซื้อเครื่องดื่ม อาหารว่าง ประชุมสภา	๐๑/๑๒/๒ ๕๕๙	๕
					๒,๐๐๐.๐๐	จ้างเหมา ประกอบอาหาร ในการประชุม สภา	๐๑/๑๒/๒ ๕๕๙	๕
					๑,๕๐๐.๐๐	จ้างเหมา ประกอบอาหาร สำหรับรับรอง	๑๕/๑๒/๒ ๕๕๙	๕

		คณะกรรมการ ประเมิน ประสิทธิภาพ การปฏิบัติ ราชการ		
	๒,๐๐๐.๐๐	จ้างเหมา ประกอบอาหาร ในการประชุม สภาท้องถิ่น	๐๘/๐๒/๒ ๕๖๐	๕
	๖๑๙.๐๐	จัดซื้อเครื่องดื่ม อาหารว่าง ประชุมสภา	๐๘/๐๒/๒ ๕๖๐	๕
	๒,๐๐๐.๐๐	จ้างเหมา ประกอบอาหาร ประชุมสภา	๐๘/๐๓/๒ ๕๖๐	๕
	๖๑๙.๐๐	จัดซื้อเครื่องดื่ม อาหารว่าง ประชุมสภา	๐๘/๐๓/๒ ๕๖๐	๕
	๖๑๙.๐๐	จัดซื้อเครื่องดื่ม อาหารว่าง ประชุมสภา	๐๘/๐๕/๒ ๕๖๐	๕
	๒,๐๐๐.๐๐	จ้างเหมา ประกอบอาหาร ประชุมสภา	๐๘/๐๕/๒ ๕๖๐	๕
	๖๑๙.๐๐	จัดซื้อเครื่องดื่ม อาหารว่าง ประชุมสภา	๒๖/๐๕/๒ ๕๖๐	๕
	๒,๐๐๐.๐๐	จ้างเหมา ประกอบอาหาร ประชุมสภา	๒๖/๐๕/๒ ๕๖๐	๕
	๒,๔๐๐.๐๐	จ้างเหมา ประกอบอาหาร ต้อนรับ คณะกรรมการ ตรวจสอบ การเงินการคลัง	๓๐/๐๖/๒ ๕๖๐	๕
	๒,๗๓๐.๐๐	รายจ่ายเกี่ยวกับ รับรองและพิธี การอาหารตรวจ LPA	๑๗/๐๘/๒ ๕๖๐	๕
	๒,๐๐๐.๐๐	จ้างเหมา ประกอบอาหาร ประชุมสภา	๒๙/๐๘/๒ ๕๖๐	๕

					๒,๐๐๐.๐๐	จ้างเหมา ประกอบอาหาร ประชุมสภา	๒๙/๐๘/๒ ๕๖๐	๕
					๑,๒๔๘.๐๐	จัดซื้อเครื่องดื่ม อาหารว่าง ประชุมสภา	๒๙/๐๘/๒ ๕๖๐	๕
					๒,๐๐๐.๐๐	จ้างเหมา ประกอบอาหาร ประชุมสภา	๒๖/๐๙/๒ ๕๖๐	๕
					๖๑๙.๐๐	จัดซื้อเครื่องดื่ม อาหารว่าง ประชุมสภา	๒๖/๐๙/๒ ๕๖๐	๕
๖	การบริหาร จัดการ บ้านเมืองที่ดี	ส่งเสริมพัฒนาศักยภาพ บุคลากรเพื่อเพิ่ม ประสิทธิภาพการ ปฏิบัติงาน(ค่าเดินทางไป ราชการกองคลัง)		๑๔๐,๐๐๐.๐ ๐	๑๐,๘๐๐.๐๐	ค่าลงทะเบียน อบรม E-laas	๐๘/๑๐/๒ ๕๕๙	๕
					๖,๘๕๒.๐๐	ค่าลงทะเบียน อบรมเบิกจ่าย งบประมาณ	๒๑/๑๐/๒ ๕๕๙	๕
					๖,๒๔๐.๐๐	ค่าลงทะเบียน อบรมเบิกจ่าย งบประมาณ	๒๑/๑๐/๒ ๕๕๙	๕
					๑๐,๒๐๐.๐๐	ค่าลงทะเบียน อบรมการจัดซื้อ จัดจ้าง egp	๑๖/๑๑/๒ ๕๕๙	๕
					๑๒,๑๑๓.๐๐	ค่าใช้จ่ายในการ เดินทางไป ราชการ	๑๙/๑๒/๒ ๕๕๙	๕
					๗,๑๘๓.๐๐	ค่าใช้จ่ายในการ เดินทางไป ราชการ	๑๙/๑๒/๒ ๕๕๙	๕
					๔,๓๙๖.๐๐	ค่าใช้จ่ายในการ เดินทางไป ราชการอบรม E- Gp	๑๑/๐๑/๒ ๕๖๐	๕
					๔,๒๐๐.๐๐	ค่าใช้จ่ายในการ เดินทางไป ราชการอบรม E- Gp	๑๑/๐๑/๒ ๕๖๐	๕
					๑๕,๖๐๐.๐๐	ค่าลงทะเบียน อบรมหลักสูตร	๑๑/๐๑/๒ ๕๖๐	๕

		การจัดทำแผนที่แม่บทและแผนที่กายภาพ		
	๗,๘๐๐.๐๐	ค่าใช้จ่ายในการเดินทางไปราชการอบรมโครงการจัดทำแผนที่แม่บท	๒๗/๐๑/๒๕๖๐	๕
	๗,๕๐๐.๐๐	ค่าใช้จ่ายในการเดินทางไปราชการอบรมโครงการจัดทำแผนที่แม่บท	๒๗/๐๑/๒๕๖๐	๕
	๒,๗๐๐.๐๐	ค่าใช้จ่ายในการเดินทางไปราชการอบรมโครงการเตรียมความพร้อมในการจัดทำบ้านภาษี	๒๗/๐๓/๒๕๖๐	๕
	๒,๗๐๐.๐๐	ค่าใช้จ่ายในการเดินทางไปราชการอบรมโครงการเตรียมความพร้อมในการจัดทำบ้านภาษี	๒๗/๐๓/๒๕๖๐	๕
	๖,๔๕๐.๐๐	ค่าใช้จ่ายในการเดินทางไปราชการ	๒๗/๐๗/๒๕๖๐	๓
	๖,๖๕๐.๐๐	ค่าใช้จ่ายในการเดินทางไปราชการอบรม E-Gp	๒๑/๐๙/๒๕๖๐	๕
	๖,๖๕๐.๐๐	ค่าใช้จ่ายในการเดินทางไปราชการอบรม E-Gp	๒๑/๐๙/๒๕๖๐	๕
	๖,๖๕๐.๐๐	ค่าใช้จ่ายในการเดินทางไปราชการอบรม E-Gp	๒๑/๐๙/๒๕๖๐	๕
	๙,๘๐๐.๐๐	ค่าลงทะเบียน	๒๑/๐๙/๒๕๖๐	๕

						อบรมแนวทางปฏิบัติตามพรบ.จัดซื้อจัดจ้าง	๕๖๐	
๖ ๓.	การบริหารจัดการบ้านเมืองที่ดี	จัดหาวัสดุเพิ่มประสิทธิภาพการปฏิบัติงานกองคลัง		๙๐,๐๐๐.๐๐	๑,๙๘๐.๐๐	จัดซื้อวัสดุสำนักงาน	๐๖/๑๒/๒๕๕๙	๕
					๔,๘๑๐.๐๐	วัสดุสำนักงาน	๑๕/๐๒/๒๕๖๐	๕
					๑,๐๐๐.๐๐	วัสดุคอมพิวเตอร์	๒๐/๐๓/๒๕๖๐	๕
					๖,๓๖๐.๐๐	วัสดุคอมพิวเตอร์	๐๙/๐๕/๒๕๖๐	๕
					๑๐,๖๗๐.๐๐	วัสดุสำนักงาน	๐๖/๐๖/๒๕๖๐	๕
					๓,๒๙๕.๐๐	วัสดุสำนักงาน	๑๗/๐๗/๒๕๖๐	๕
					๕,๖๗๐.๐๐	วัสดุคอมพิวเตอร์	๑๗/๐๗/๒๕๖๐	๕
					๓,๔๕๐.๐๐	วัสดุสำนักงาน	๒๙/๐๘/๒๕๖๐	๕
					๑๑,๖๕๕.๐๐	วัสดุสำนักงาน	๒๖/๐๙/๒๕๖๐	๕
					๖,๓๐๐.๐๐	วัสดุคอมพิวเตอร์	๒๖/๐๙/๒๕๖๐	๕
					๑,๔๕๙.๐๐	วัสดุสำนักงาน	๐๒/๐๒/๒๕๖๐	๕
๖ ๔.	การบริหารจัดการบ้านเมืองที่ดี	รายจ่ายเพื่อให้ได้มาซึ่งบริการ ค่าบำรุงรักษาและซ่อมแซมกองคลัง		๒๙,๐๐๐.๐๐	๓๐๐.๐๐	จ้างเหมาอัพเดรทโปรแกรมคอมพิวเตอร์	๑๕/๑๒/๒๕๕๙	๕
๖ ๕.	การบริหารจัดการบ้านเมืองที่ดี	จัดหาครุภัณฑ์เพิ่มประสิทธิภาพการปฏิบัติงานกองคลัง		๑๖,๐๐๐.๐๐	๓,๐๐๐.๐๐	ครุภัณฑ์สำนักงาน แก้อื้อสำนักงาน	๒๐/๐๙/๒๕๖๐	๕
					๑๑,๖๐๐.๐๐	ครุภัณฑ์สำนักงานตู้เก็บเอกสาร	๒๐/๐๙/๒๕๖๐	๕
๖ ๖.	การบริหารจัดการบ้านเมืองที่ดี	ประเภทรายจ่ายเพื่อให้ได้มาซึ่งบริการกองช่าง (ค่าโฆษณาและเผยแพร่ ค่ารั้งวัดที่ดิน ฯลฯ)		๔๐,๐๐๐.๐๐	๖,๘๖๐.๐๐	ค่าธรรมเนียมรั้งวัดตรวจสอบที่ดิน	๒๗/๐๓/๒๕๖๐	๕
					๗,๓๘๓.๐๐	ค่าติดตั้งมิเตอร์ประธานหน้า	๒๒/๐๕/๒๕๖๐	๕

						พิพิธภัณฑ		
๖ ๗.	การบริหาร จัดการ บ้านเมืองที่ดี	ส่งเสริมพัฒนาศักยภาพ บุคลากรเพื่อเพิ่ม ประสิทธิภาพการ ปฏิบัติงาน(ค่าเดินทางไป ราชการกองช่าง)		๔๐,๐๐๐.๐๐	๖,๖๖๐.๐๐	ค่าลงทะเบียน อบรมหลักสูตร ธรรมาภิบาล กับการพัฒนา ทักษะงานสาร บรรณ	๑๕/๑๒/๒ ๕๕๙	๕
					๗,๘๐๐.๐๐	ค่าลงทะเบียน อบรมหลักสูตร การจัดทำแผนที่ แม่บทและแผนที่ กายภาพด้วย โปรแกรมระบบ สารสนเทศ ภูมิศาสตร์	๑๖/๐๑/๒ ๕๖๐	๕
					๗,๕๐๐.๐๐	ค่าใช้จ่ายในการ เดินทางไป ราชการอบรม การจัดทำแผนที่ แม่บทและแผนที่ กายภาพ	๒๗/๐๑/๒ ๕๖๐	๕
๖ ๘.	การบริหาร จัดการ บ้านเมืองที่ดี	จัดหาวัสดุเพิ่ม ประสิทธิภาพการ ปฏิบัติงานกองช่าง		๙๕,๐๐๐.๐๐	๔,๘๙๐.๐๐	วัสดุก่อสร้าง	๑๖/๐๑/๒ ๕๖๐	๕
					๒๐,๕๐๐.๐๐	วัสดุก่อสร้าง	๒๐/๐๑/๒ ๕๖๐	๕
					๑๐,๓๕๐.๐๐	วัสดุ คอมพิวเตอร์	๑๕/๐๒/๒ ๕๖๐	๕
					๔,๖๗๐.๐๐	วัสดุสำนักงาน	๑๕/๐๒/๒ ๕๖๐	๕
					๑๒,๙๕๐.๐๐	วัสดุก่อสร้าง	๑๐/๐๓/๒ ๕๖๐	๕
					๑,๒๙๙.๐๐	วัสดุสำนักงาน	๑๗/๐๓/๒ ๕๖๐	๕
					๑,๐๐๐.๐๐	วัสดุ คอมพิวเตอร์	๑๗/๐๓/๒ ๕๖๐	๕
					๙,๘๙๐.๐๐	วัสดุ คอมพิวเตอร์	๑๗/๐๓/๒ ๕๖๐	๕
					๒,๙๐๔.๐๐	วัสดุก่อสร้าง	๓๑/๐๓/๒ ๕๖๐	๕
					๔,๖๐๐.๐๐	วัสดุก่อสร้าง	๒๙/๐๘/๒ ๕๖๐	๕

					๕,๖๔๕.๐๐	วัสดุสำนักงาน	๓๐/๐๘/๒๕๖๐	๕
					๘,๔๕๐.๐๐	วัสดุคอมพิวเตอร์	๓๐/๐๘/๒๕๖๐	๕
๖	การบริหารจัดการบ้านเมืองที่ดี	จัดหาครุภัณฑ์เพิ่มประสิทธิภาพการปฏิบัติงานกองช่าง		๒๒,๐๐๐.๐๐	๔,๕๐๐.๐๐	ครุภัณฑ์สำนักงาน แก้อื้อสำนักงาน	๒๐/๐๙/๒๕๖๐	๕
					๑๗,๐๐๐.๐๐	ครุภัณฑ์ไฟฟ้าและวิทยุ เครื่องขยายเสียง เครื่องเล่นซีดี	๒๘/๐๙/๒๕๖๐	๕
๗	การบริหารจัดการบ้านเมืองที่ดี	สมทบกองทุนประกันสังคม		๗๓,๘๖๐.๐๐	๗๓,๗๗๖.๐๐	สมทบกองทุนประกันสังคม	๐๑/๑๐/๒๕๕๙	๓๖๕
๗	การบริหารจัดการบ้านเมืองที่ดี	รายจ่ายตามข้อผูกพัน (ค่าบำรุงสมาคมสันนิบาตเทศบาลแห่งประเทศไทย)		๒๖,๓๗๗.๐๐	๒๖,๓๗๗.๐๐	ค่าบำรุงสมาคมสันนิบาตเทศบาลแห่งประเทศไทย	๒๐/๐๔/๒๕๖๐	๕
๗	การบริหารจัดการบ้านเมืองที่ดี	เงินสมทบกองทุนบำเหน็จบำนาญข้าราชการส่วนท้องถิ่น(กบท)		๓๑๖,๔๘๐.๐	๓๑๖,๔๘๐.๐	เงินสมทบกองทุนบำเหน็จบำนาญข้าราชการส่วนท้องถิ่น(กบท)	๑๖/๑๑/๒๕๕๙	๕
๗	การบริหารจัดการบ้านเมืองที่ดี	เงินเดือน(ฝ่ายการเมือง)		๒,๖๒๔,๖๔๐.๐๐	๒,๕๗๔,๗๓๘.๐๐	เงินเดือนฝ่ายการเมือง	๐๑/๑๐/๒๕๕๙	๓๖๕
๗	การบริหารจัดการบ้านเมืองที่ดี	เงินเดือน(ฝ่ายประจำ)สำนักปลัด		๕,๑๕๑,๔๘๐.๐๐	๔,๘๐๙,๔๘๘.๐๐	เงินเดือนฝ่ายประจำสำนักปลัด	๐๑/๑๐/๒๕๕๙	๓๖๕
๗	การบริหารจัดการบ้านเมืองที่ดี	ประเภทค่าตอบแทนสำนักปลัด		๑๖๕,๐๐๐.๐	๘๔,๐๐๐.๐๐	ค่าเช่าบ้าน	๒๕/๑๐/๒๕๕๙	๓๖๕
					๒,๐๐๐.๐๐	ค่าตอบแทนการศึกษาบุตร	๐๘/๑๑/๒๕๕๙	๕
					๘๐๐.๐๐	ค่าตอบแทนการศึกษาบุตร	๑๙/๑๒/๒๕๕๙	๕
					๖,๘๐๐.๐๐	ค่าตอบแทนการศึกษาบุตร	๐๙/๐๑/๒๕๖๐	๕
					๔,๘๐๐.๐๐	ค่าธรรมเนียมการศึกษาบุตร	๒๖/๐๕/๒๕๖๐	๕
					๙,๔๕๐.๐๐	ค่าตอบแทนการศึกษาบุตร	๐๖/๐๖/๒๕๖๐	๕

					๕,๐๐๐.๐๐	ค่าตอบแทน การศึกษามุตร	๐๙/๐๖/๒ ๕๖๐	๕
					๔,๘๐๐.๐๐	ค่าตอบแทน การศึกษามุตร	๒๖/๐๕/๒ ๕๖๐	๕
					๕,๒๐๐.๐๐	ค่าตอบแทน การศึกษามุตร	๒๙/๐๕/๒ ๕๖๐	๕
					๔๐๐.๐๐	ค่าตอบแทน การศึกษามุตร	๐๑/๐๖/๒ ๕๖๐	๕
					๔๐๐.๐๐	ค่าตอบแทน การศึกษามุตร	๑๘/๐๘/๒ ๕๖๐	๕
					๘๐๐.๐๐	ค่าตอบแทน การศึกษามุตร	๒๙/๐๘/๒ ๕๖๐	๕
					๑๘,๒๐๐.๐๐	ค่าตอบแทน การศึกษามุตร	๒๙/๐๘/๒ ๕๖๐	๕
๗ ๖.	การบริหาร จัดการ บ้านเมืองที่ดี	เงินเดือน(ฝ่ายประจำ)กอง คลัง		๑,๖๕๕,๐๔๐ .๐๐	๑,๕๘๐,๘๔๒ .๐๐	เงินเดือนฝ่าย ประจำกองคลัง	๐๑/๑๐/๒ ๕๕๕	๓๖๕
๗ ๗.	การบริหาร จัดการ บ้านเมืองที่ดี	ประเภทค่าตอบแทนกอง คลัง		๙๘,๐๐๐.๐๐	๗๘,๐๐๐.๐๐	ค่าเช่าบ้าน	๐๑/๑๐/๒ ๕๕๕	๓๖๕
					๑,๒๐๐.๐๐	ค่าตอบแทน การศึกษามุตร	๑๙/๑๒/๒ ๕๕๕	๕
					๘๐๐.๐๐	ค่าตอบแทน การศึกษามุตร	๒๒/๐๘/๒ ๕๖๐	๕
๗ ๘.	การบริหาร จัดการ บ้านเมืองที่ดี	เงินเดือน(ฝ่ายประจำ)กอง ช่าง		๑,๑๘๑,๗๖๐ .๐๐	๑,๑๑๘,๘๒๑ .๐๐	เงินเดือนฝ่าย ประจำกองช่าง	๐๑/๑๐/๒ ๕๕๕	๓๖๕
๗ ๙.	การบริหาร จัดการ บ้านเมืองที่ดี	ประเภทค่าตอบแทนกอง ช่าง		๓๐,๐๐๐.๐๐	๔๐๐.๐๐	ค่าตอบแทน การศึกษามุตร	๑๘/๑๑/๒ ๕๕๕	๕
					๑,๒๐๐.๐๐	ค่าตอบแทน การศึกษามุตร	๒๖/๐๕/๒ ๕๖๐	๕
					๔๐๐.๐๐	ค่าตอบแทน การศึกษามุตร	๒๒/๐๘/๒ ๕๖๐	๕
					๘๐๐.๐๐	ค่าตอบแทน การศึกษามุตร	๐๑/๐๙/๒ ๕๖๐	๕
๘ ๐.	การบริหาร จัดการ บ้านเมืองที่ดี	จัดกิจกรรมแสดงความ อาลัยและถวายราชกุศลแด่ พระบาทสมเด็จพระ ปรมินทรมหาภูมิพลอดุลย เดช		๔๕,๕๐๐.๐๐	๓๕,๐๐๐.๐๐	จัดซื้อวัสดุ อุปกรณ์โครงการ จัดกิจกรรม แสดงความอาลัย และถวายราช	๑๘/๑๑/๒ ๕๕๕	๕

						กุศลแต่ในหลวง		
					๘๐๐.๐๐	จัดทำป้าย โครงการจัด กิจกรรมแสดง ความอาลัยและ ถวายราชกุศลแต่ ในหลวง	๑๘/๑๑/๒ ๕๕๙	๕
					๒,๐๐๐.๐๐	จัดซื้อโต๊ะหมู่ ตามโครงการ แสดงความอาลัย และถวายราช กุศลแต่ในหลวง	๑๘/๑๑/๒ ๕๕๙	๕
					๖,๐๐๐.๐๐	จ้างเหมาจัดทำ สถานที่สวด อภิธรรม	๑๘/๑๑/๒ ๕๕๙	๕
					๑,๗๐๐.๐๐	จัดซื้อเครื่องทอง น้อยตาม โครงการแสดง ความอาลัยและ ถวายราชกุศลแต่ ในหลวง	๑๘/๑๑/๒ ๕๕๙	๕
๘	การบริหาร ๑. จัดการ บ้านเมืองที่ดี	จัดกิจกรรมถวายความ อาลัยแด่พระบาทสมเด็จพระ พระปรมินทรมหาภูมิพล อดุลยเดชและกิจกรรม ๑๐๙ ครั้ง รอยพระบาทที่ยาตรายัง จารึก สกลนคร		๘๕,๗๐๐.๐๐	๙,๔๕๐.๐๐	จ้างเหมา ประกอบอาหาร ตามโครงการจัด กิจกรรมถวาย ความอาลัยแด่ พระบาทสมเด็จพระ พระปรมินทร มหาภูมิพลอดุลย เดช	๑๖/๑๑/๒ ๕๕๙	๕
					๙,๔๕๐.๐๐	จ้างเหมา ประกอบอาหาร ตามโครงการจัด กิจกรรมถวาย ความอาลัยแด่ พระบาทสมเด็จพระ พระปรมินทร มหาภูมิพลอดุลย เดช	๑๖/๑๑/๒ ๕๕๙	๕
					๙,๔๕๐.๐๐	จ้างเหมา ประกอบอาหาร ตามโครงการจัด กิจกรรมถวาย ความอาลัยแด่	๑๖/๑๑/๒ ๕๕๙	๕

		พระบาทสมเด็จพระปรมินทรมหาภูมิพลอดุลยเดช		
	๖,๖๕๐.๐๐	จ้างเหมาประกอบอาหารตามโครงการจัดกิจกรรมถวายความอาลัยแด่พระบาทสมเด็จพระปรมินทรมหาภูมิพลอดุลยเดช	๑๖/๑๑/๒๕๕๙	๕
	๘,๐๐๐.๐๐	จ้างเหมารถรับส่งตามโครงการจัดกิจกรรมถวายความอาลัยแด่พระบาทสมเด็จพระปรมินทรมหาภูมิพลอดุลยเดช	๑๖/๑๑/๒๕๕๙	๕
	๘,๐๐๐.๐๐	จ้างเหมารถรับส่งตามโครงการจัดกิจกรรมถวายความอาลัยแด่พระบาทสมเด็จพระปรมินทรมหาภูมิพลอดุลยเดช	๑๖/๑๑/๒๕๕๙	๕
	๘,๐๐๐.๐๐	จ้างเหมารถรับส่งตามโครงการจัดกิจกรรมถวายความอาลัยแด่พระบาทสมเด็จพระปรมินทรมหาภูมิพลอดุลยเดช	๑๖/๑๑/๒๕๕๙	๕
	๘,๐๐๐.๐๐	จ้างเหมารถรับส่งตามโครงการจัดกิจกรรมถวายความอาลัยแด่พระบาทสมเด็จพระปรมินทรมหาภูมิพลอดุลยเดช	๑๖/๑๑/๒๕๕๙	๕
	๘,๐๐๐.๐๐	จ้างเหมารถรับส่งตามโครงการจัดกิจกรรมถวายความอาลัยแด่พระบาทสมเด็จพระปรมินทรมหาภูมิพลอดุลยเดช	๑๖/๑๑/๒๕๕๙	๕

		ความอภัยแต่ พระบาทสมเด็จพระ พระปรมินทร มหาภูมิพลอดุลย เดช		
	๘,๐๐๐.๐๐	จ้างเหมากร รับส่งตาม โครงการจัด กิจกรรมถวาย ความอภัยแต่ พระบาทสมเด็จพระ พระปรมินทร มหาภูมิพลอดุลย เดช	๑๖/๑๑/๒ ๕๕๙	๕
	๒,๐๐๐.๐๐	จ้างเหมากร รับส่งตาม โครงการจัด กิจกรรมถวาย ความอภัยแต่ พระบาทสมเด็จพระ พระปรมินทร มหาภูมิพลอดุลย เดช	๑๖/๑๑/๒ ๕๕๙	๕
	๔,๐๐๐.๐๐	จัดซื้อน้ำดื่ม น้ำแข็งตาม โครงการจัด กิจกรรมถวาย ความอภัยแต่ พระบาทสมเด็จพระ พระปรมินทร มหาภูมิพลอดุลย เดช	๑๘/๑๑/๒ ๕๕๙	๕
	๑,๒๐๐.๐๐	จ้างเหมาจัดทำ ป้ายโครงการจัด กิจกรรมถวาย ความอภัยแต่ พระบาทสมเด็จพระ พระปรมินทร มหาภูมิพลอดุลย เดช	๑๘/๑๑/๒ ๕๕๙	๕
	๓,๕๐๐.๐๐	จัดซื้อเทียนตาม โครงการถวาย ความอภัยแต่ พระบาทสมเด็จพระ	๑๘/๑๑/๒ ๕๕๙	๕

						พระปรมินทร์ มหาภูมิพลอดุลย เดช		
๘ ๒.	การบริหาร จัดการ บ้านเมืองที่ดี	โครงการรับเสด็จพระเจ้า หลานเธอพระองค์เจ้าสิริ วัฒนวรินารีรัตนเสด็จฯไป ทรงสักการะสิ่งศักดิ์สิทธิ์ใน พื้นที่จังหวัดสกลนคร		๒๔,๐๐๐.๐๐	๒,๕๐๐.๐๐	จ้างเหมาตกแต่ง สถานที่	๑๐/๐๓/๒ ๕๖๐	๕
					๕,๐๐๐.๐๐	จัดซื้อดอกไม้รูป เทียน	๑๐/๐๓/๒ ๕๖๐	๕
					๑,๗๐๐.๐๐	จัดซื้อเครื่องทอง น้อย	๑๐/๐๓/๒ ๕๖๐	๕
					๔,๐๐๐.๐๐	จัดซื้ออุปกรณ์ ห้องสร้าง	๑๐/๐๓/๒ ๕๖๐	๕
					๔,๐๐๐.๐๐	จัดซื้อมาลัยข้อ พระกร	๑๐/๐๓/๒ ๕๖๐	๕
					๒,๐๐๐.๐๐	จัดซื้อน้ำดื่มผ้า เย็นน้ำแข็ง	๑๐/๐๓/๒ ๕๖๐	๕
					๔,๐๐๐.๐๐	จ้างเหมาจัด ทำอาหาร สำหรับพนักงาน	๑๐/๐๓/๒ ๕๖๐	๕
๘ ๓.	การบริหาร จัดการ บ้านเมืองที่ดี	รายจ่ายซึ่งบริการงาน บริหารทั่วไปเกี่ยวกับ สาธารณสุข (จ้างเหมา บริการตำแหน่งนักวิชาการ สาธารณสุข)		๕๙,๕๐๐.๐๐	๕๙,๕๐๐.๐๐	จ้างเหมา นักวิชาการ สาธารณสุข นางสาวพรนิภา	๐๑/๐๔/๒ ๕๖๐	๑๘๓
๘ ๔.	การบริหาร จัดการ บ้านเมืองที่ดี	โครงการรับเสด็จสมเด็จพระเจ้าอยู่หัวมหาวชิราลง กรณ บดินทรเทพยวรางกูร เสด็จพระราชดำเนินทรง ประกอบพิธีบรรจุพระบรม สารีริกธาตุและพระอัฐิธาตุ หลวงปู่มั่น ภูริทัตโตและยก ฉัตรพระมหาเจดีย์ พิพิธภัณฑสถานหลวงปู่มั่น ภู ริทัตโต		๑๕,๐๐๐.๐๐	๖,๐๐๐.๐๐	จ้างเหมาทำ ตะเกียงโครงการ รับเสด็จรัชกาลที่ ๑๐	๒๐/๐๔/๒ ๕๖๐	๕
					๑,๕๐๐.๐๐	จ้างเหมากรับ- ส่งมวลชนเฝ้ารับ เสด็จรัชกาลที่ ๑๐	๒๐/๐๔/๒ ๕๖๐	๕
					๑,๘๐๐.๐๐	จ้างเหมากรับ- ส่งมวลชนเฝ้ารับ เสด็จรัชกาลที่	๒๐/๐๔/๒ ๕๖๐	๕

						๑๐		
					๓,๖๐๐.๐๐	จ้างเหมากรรรับ-ส่งมวลชนเฝ้ารับเสด็จรัชกาลที่ ๑๐	๒๐/๐๔/๒๕๖๐	๕
					๒,๐๐๐.๐๐	จ้างเหมาประกอบอาหารโครงการรับเสด็จรัชกาลที่ ๑๐	๒๐/๐๔/๒๕๖๐	๕
๘.๕.	การบริหารจัดการบ้านเมืองที่ดี	โครงการปลูกดอกดาวเรืองงานพระราชพิธีถวายพระเพลิงพระบรมศพพระบาทสมเด็จพระปรมินทรมหาภูมิพลอดุลยเดช ของจังหวัดสกลนคร		๕๔,๐๐๐.๐๐	๕๔,๐๐๐.๐๐	ค่าจัดซื้อต้นกล้าดอกดาวเรืองจำนวน ๑๐,๐๐๐ ต้นและค่าวัสดุอุปกรณ์	๐๘/๐๘/๒๕๖๐	๕

รายงานสรุปผลการดำเนินงาน ปี ๒๕๖๐
เทศบาลตำบลพรรณานคร พรรณานิคม จ.สกลนคร

ยุทธศาสตร์	แผนการดำเนินการทั้งหมด		อนุมัติงบประมาณ		ลงนามสัญญา		เบิกจ่าย		๑๐๐%	
	จำนวนโครงการ	งบประมาณ	จำนวนโครงการ	งบประมาณ	จำนวนโครงการ	งบประมาณ	จำนวนโครงการ	งบประมาณ	จำนวนโครงการ	งบประมาณ
๑.การพัฒนาเศรษฐกิจและการท่องเที่ยว	๓๖.๐	๑.๑๘	๑๖.๐	๐.๔๑	๘.๐	๐.๓๐	๘.๐	๐.๓๐	๘.๐	๐.๓๐
๒.การพัฒนาทรัพยากรมนุษย์	๕๑.๐	๑๐.๔๓	๑๖.๐	๙.๖๙	๑๓.๐	๙.๓๖	๑๓.๐	๙.๓๖	๑๓.๐	๙.๓๖
๓.การบริหารจัดการการอนุรักษ์ทรัพยากรธรรมชาติและสิ่งแวดล้อม	๑๒.๐	๒.๙๓	๙.๐	๒.๗๐	๕.๐	๒.๔๗	๕.๐	๒.๔๗	๕.๐	๒.๔๗
๔.การพัฒนาาระบบโครงสร้างพื้นฐาน	๔๐.๐	๒๔.๓๑	๒๕.๐	๖.๒๙	๒๐.๐	๔.๘๑	๒๐.๐	๔.๘๑	๒๐.๐	๔.๘๑
๕.การบริหารจัดการบ้านเมืองที่ดี	๓๘.๐	๑๖.๖๔	๔๕.๐	๑๔.๐๑	๓๙.๐	๑๒.๙๒	๓๙.๐	๑๒.๙๒	๓๙.๐	๑๒.๙๒

ข. ผลการดำเนินงาน

เทศบาลตำบลพรรณานคร ได้ดำเนินการโครงการตามเทศบัญญัติงบประมาณ ปี ๒๕๖๐ ในเขตพื้นที่ โดยได้รับความร่วมมือ การส่งเสริมและสนับสนุนจากภาคประชาชน ภาครัฐ และภาคเอกชนในพื้นที่ตลอดจนโครงการต่างๆ ประสบผลสำเร็จด้วยดี ก่อให้เกิดประโยชน์แก่ประชาชนทั้งในพื้นที่และพื้นที่ใกล้เคียง โดยมีผลการดำเนินงานที่สำคัญดังนี้

โครงการจัดงานวันผู้สูงอายุและวันสงกรานต์



โครงการจัดงานวันรำลึกครบรอบมรณภาพหลวงปู่ฝั้น อาจาโร



โครงการจัดงานประเพณีแห่เทียนพรรษา



โครงการส่งเสริมอาชีพหัตถกรรม



โครงการจัดงานวันเด็กแห่งชาติ



กิจกรรมซ่อมแซมที่อยู่อาศัยผู้ยากจน ผู้ยากไร้และผู้ด้อยโอกาส



กิจกรรมสนับสนุนเบี้ยยังชีพผู้สูงอายุ



โครงการส่งเสริมสุขภาพผู้สูงอายุ



โครงการอาสาสมัครร่วมใจเยี่ยมผู้ป่วยสูงอายุใส่ใจผู้พิการ

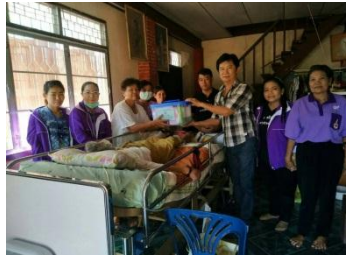

โครงการ อสม.ร่วมใจณรงค์ป้องกันโรคไข้เลือดออก



ส่งเสริมกิจกรรมเด็กและเยาวชน



กิจกรรมส่งเสริมการตลาดรายจ่าย เพิ่มรายได้ (โครงการขยายผลการพัฒนาตามแนวทางศาสตร์พระราชา)



โครงการแข่งขันกีฬาท้องถิ่นสัมพันธ์



โครงการแข่งขันกีฬาด้านยาเสพติด



โครงการวางท่อระบายน้ำเพื่อแก้ไขปัญหาน้ำท่วมพื้นที่การเกษตรบ้านบะทองใหม่

ก่อนดำเนินการ

ระหว่างดำเนินการ

ดำเนินการแล้วเสร็จ



โครงการติดตั้งประตูระบายน้ำฝายลำน้ำออน

ก่อนดำเนินการ

ระหว่างดำเนินการ

ดำเนินการแล้วเสร็จ

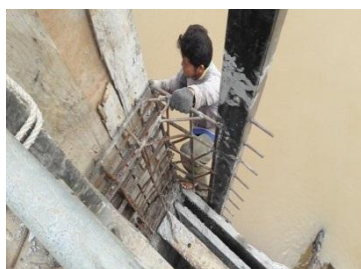

ก่อสร้างรางระบายน้ำรูปตัวยู บ้านโคกสุวรรณ หมู่ ๖

ก่อนดำเนินการ



ระหว่างดำเนินการ



ดำเนินการแล้วเสร็จ



โครงการก่อสร้างถนนคอนกรีตเสริมเหล็กบ้านพรธนา หมู่ ๒ สายข้างเทศบาล

ก่อนดำเนินการ



ระหว่างดำเนินการ



ดำเนินการแล้วเสร็จ



ซ่อมแซมถนนภายในหมู่บ้าน



โครงการปลูกดอกดาวเรืองงานพระราชพิธีถวายพระเพลิงพระบรมศพพระบาทสมเด็จพระปรมินทรมหาภูมิพลอดุลยเดช
ของจังหวัดสกลนคร



โครงการประชุมการเพิ่มเติมและเปลี่ยนแปลงแผนพัฒนาท้องถิ่นสี่ปี (พ.ศ.๒๕๖๑-๒๕๖๔)



โครงการป้องกันและแก้ไขปัญหายาเสพติด (บำบัดฟื้นฟูและฝึกอบรมอาชีพภายหลังการบำบัดฟื้นฟู)



ทั้งนี้ หากประชาชนทุกท่านหรือหน่วยงานราชการต่างๆ ที่เกี่ยวข้องมีข้อสงสัยหรือมีความประสงค์จะเสนอความคิดเห็นหรือข้อเสนอแนะ การบริหารงานขอเทศบาลตำบลพรรณานครทราบ เพื่อจะได้พิจารณาการวางแผนพัฒนาและปรับปรุงการดำเนินการ ตอบสนองความต้องการของประชาชนในพื้นที่ในระยะต่อไป จึงประกาศมาเพื่อทราบโดยทั่วกัน

ประกาศ ณ วันที่ ๒๐ ตุลาคม พ.ศ.๒๕๖๐

(นายสมยศ ศรีสอาด)

นายกเทศมนตรีตำบลพรรณานคร